



ประกาศมหาวิทยาลัยราชภัฏพระนคร

เรื่อง ประกวดราคาซื้อครุภัณฑ์ประกอบอาคารเรียนรวมและปฏิบัติการสาขาวิชาออกแบบนิเทศศิลป์
(อาคาร ๒๓) พร้อมติดตั้ง จำนวน ๑ ชุด ประจำปีงบประมาณ พ.ศ. ๒๕๖๘
ด้วยวิธีประกวดราคาอิเล็กทรอนิกส์ (e-bidding)

มหาวิทยาลัยราชภัฏพระนคร มีความประสงค์จะประกวดราคาซื้อครุภัณฑ์ประกอบอาคารเรียนรวมและปฏิบัติการสาขาวิชาออกแบบนิเทศศิลป์ (อาคาร ๒๓) พร้อมติดตั้ง จำนวน ๑ ชุด ประจำปีงบประมาณ พ.ศ. ๒๕๖๘ ด้วยวิธีประกวดราคาอิเล็กทรอนิกส์ (e-bidding) ราคากลางของงานซื้อในการประกวดราคาครั้งนี้เป็นเงินทั้งสิ้น ๒,๐๐๐,๐๐๐.- บาท (สองล้านบาทถ้วน) ตามรายการดังนี้

- | | |
|----------------------------------------------------|-------------|
| ๑. ครุภัณฑ์เครื่องปรับอากาศแบบแยกส่วน พร้อมติดตั้ง | จำนวน ๑ ชุด |
| ๒. ครุภัณฑ์ระบบภาพและเสียง พร้อมติดตั้ง | จำนวน ๑ ชุด |

ผู้ยื่นข้อเสนอจะต้องมีคุณสมบัติ ดังต่อไปนี้

๑. มีความสามารถตามกฎหมาย
๒. ไม่เป็นบุคคลล้มละลาย
๓. ไม่อยู่ระหว่างเลิกกิจการ
๔. ไม่เป็นบุคคลซึ่งอยู่ระหว่างถูกระงับการยื่นข้อเสนอหรือทำสัญญากับหน่วยงานของรัฐไว้ชั่วคราว เนื่องจากเป็นผู้ที่ไม่ผ่านเกณฑ์การประเมินผลการปฏิบัติงานของผู้ประกอบการตามระเบียบที่รัฐมนตรีว่าการกระทรวงการคลังกำหนดตามที่ประกาศเผยแพร่ในระบบเครือข่ายสารสนเทศของกรมบัญชีกลาง
๕. ไม่เป็นบุคคลซึ่งถูกระงับชื่อไว้ในบัญชีรายชื่อผู้ทำงานและได้แจ้งเวียนชื่อให้เป็นผู้ทำงานของหน่วยงานของรัฐในระบบเครือข่ายสารสนเทศของกรมบัญชีกลาง ซึ่งรวมถึงนิติบุคคลที่ผู้ทำงานเป็นหุ้นส่วนผู้จัดการ กรรมการผู้จัดการ ผู้บริหาร ผู้มีอำนาจในการดำเนินงานในกิจการของนิติบุคคลนั้นด้วย
๖. มีคุณสมบัติและไม่มีลักษณะต้องห้ามตามที่คณะกรรมการนโยบายการจัดซื้อจัดจ้างและการบริหารพัสดุภาครัฐกำหนดในราชกิจจานุเบกษา
๗. เป็นนิติบุคคล ผู้มีอาชีพขายพัสดุที่ประกวดราคาอิเล็กทรอนิกส์ดังกล่าว
๘. ไม่เป็นผู้มีผลประโยชน์ร่วมกันกับผู้ยื่นข้อเสนอรายอื่นที่เข้ายื่นข้อเสนอให้แก่มหาวิทยาลัย ณ วันประกาศประกวดราคาอิเล็กทรอนิกส์หรือไม่เป็นผู้กระทำการอันเป็นการขัดขวางการแข่งขันอย่างเป็นธรรมในการประกวดราคาอิเล็กทรอนิกส์ครั้งนี้
๙. ไม่เป็นผู้ได้รับเอกสิทธิ์หรือความคุ้มกัน ซึ่งอาจปฏิเสธไม่ยอมขึ้นศาลไทย เว้นแต่รัฐบาลของผู้ยื่นข้อเสนอได้มีคำสั่งให้สละเอกสิทธิ์และความคุ้มกันเช่นนั้น
๑๐. ผู้ยื่นข้อเสนอที่ยื่นข้อเสนอในรูปแบบของ "กิจการร่วมค้า" ต้องมีคุณสมบัติดังนี้
กรณีที่ข้อตกลงระหว่างผู้เข้าร่วมค้ำกำหนดให้ผู้เข้าร่วมค้ำรายใดรายหนึ่งเป็นผู้เข้าร่วมค้ำหลัก
ข้อตกลงระหว่างผู้เข้าร่วมค้ำจะต้องมีการกำหนดสัดส่วนหน้าที่และความรับผิดชอบในปริมาณงานสิ่งของหรือมูลค่าตามสัญญาของผู้เข้าร่วมค้ำหลักมากกว่าผู้เข้าร่วมค้ำรายอื่นทุกราย
กรณีที่ข้อตกลงระหว่างผู้เข้าร่วมค้ำกำหนดให้ผู้เข้าร่วมค้ำรายใดรายหนึ่งเป็นผู้เข้าร่วมค้ำหลัก
กิจการร่วมค้ำนั้นต้องใช้ผลงานของผู้เข้าร่วมค้ำหลักรายเดียวเป็นผลงานของกิจการร่วมค้ำที่ยื่นข้อเสนอ

สำหรับข้อตกลงระหว่างผู้เข้าร่วมคำที่ไม่ได้กำหนดให้ผู้เข้าร่วมคำรายใดเป็นผู้เข้าร่วมคำหลัก ผู้เข้าร่วมคำทุกรายจะต้องมีคุณสมบัติครบถ้วนตามเงื่อนไขที่กำหนดไว้ในเอกสารเชิญชวน

กรณีที่ข้อตกลงระหว่างผู้เข้าร่วมคำกำหนดให้มีการมอบหมายผู้เข้าร่วมคำรายใดรายหนึ่งเป็นผู้ยื่นข้อเสนอ ในนามกิจการร่วมค้า การยื่นข้อเสนอดังกล่าวไม่ต้องมีหนังสือมอบอำนาจ

สำหรับข้อตกลงระหว่างผู้เข้าร่วมคำที่ไม่ได้กำหนดให้ผู้เข้าร่วมคำรายใดเป็นผู้ยื่นข้อเสนอผู้เข้าร่วมคำทุกรายจะต้องลงลายมือชื่อในหนังสือมอบอำนาจให้ผู้เข้าร่วมคำรายใดรายหนึ่งเป็นผู้ยื่นข้อเสนอในนามกิจการร่วมค้า

๑๑. ผู้ยื่นข้อเสนอต้องลงทะเบียนที่มีข้อมูลที่ถูกต้องครบถ้วนในระบบจัดซื้อจัดจ้างภาครัฐด้วยอิเล็กทรอนิกส์ (Electronic Government Procurement : e - GP) ของกรมบัญชีกลาง

๑๒. ผู้ยื่นข้อเสนอต้องมีมูลค่าสุทธิของกิจการ ดังนี้

๑๒.๑ กรณีผู้ยื่นข้อเสนอเป็นนิติบุคคล

(๑) กรณีผู้ยื่นข้อเสนอเป็นนิติบุคคลที่จัดตั้งขึ้นตามกฎหมายไทยซึ่งได้จดทะเบียนเกินกว่า ๑ ปี ต้องมีมูลค่าสุทธิของกิจการ จากผลต่างระหว่างสินทรัพย์สุทธิหักด้วยหนี้สินสุทธิ ที่ปรากฏในงบแสดงฐานะการเงินที่มีการตรวจรับรองแล้ว ของ ๑ ปีสุดท้ายก่อนวันยื่นข้อเสนอ ซึ่งจะต้องแสดงค่าเป็นบวก

(๒) กรณีผู้ยื่นข้อเสนอเป็นนิติบุคคลที่จัดตั้งขึ้นตามกฎหมายไทย ซึ่งยังไม่มีงบแสดงฐานะการเงินกับกรมพัฒนาธุรกิจการค้าให้พิจารณาการกำหนดมูลค่าของทุนจดทะเบียน โดยผู้ยื่นข้อเสนอจะต้องมีทุนจดทะเบียนที่เรียกชำระมูลค่าหุ้นแล้ว ณ วันที่ยื่นข้อเสนอไม่ต่ำกว่า ๑ ล้านบาท

๑๒.๒ กรณีผู้ยื่นข้อเสนอเป็นบุคคลธรรมดา

ให้พิจารณาจากหนังสือรับรองบัญชีเงินฝาก โดยต้องมีเงินฝากคงเหลือในบัญชีธนาคารเป็นมูลค่าไม่น้อยกว่า ๑ ใน ๔ ของมูลค่างบประมาณของโครงการหรือรายการที่ยื่นข้อเสนอในแต่ละครั้ง และหากเป็นผู้ชนะการจัดซื้อจัดจ้างหรือเป็นผู้ได้รับการคัดเลือกจะต้องแสดงหนังสือรับรองบัญชีเงินฝากที่มีมูลค่าดังกล่าวอีกครั้งในวันลงนามในสัญญา ทั้งนี้ หนังสือรับรองบัญชีเงินฝากซึ่งธนาคารออกให้แก่ผู้ยื่นข้อเสนอ นับถึงวันยื่นข้อเสนอหรือวันลงนามในสัญญา ไม่เกิน ๙๐ วัน

๑๒.๓ กรณีที่ผู้ยื่นเสนอไม่มีคุณสมบัติไม่เป็นไปตามข้อ ๑๒.๑ (๑) ข้อ ๑๒.๑ (๒) และข้อ ๑๒.๒ ผู้ยื่นข้อเสนอสามารถหนังสือรับรองวงเงินสินเชื่อที่ธนาคารภายในประเทศ หรือบริษัทเงินทุนหรือบริษัทเงินทุนหลักทรัพย์ที่ได้รับอนุญาตให้ประกอบกิจการเงินทุนเพื่อการพาณิชย์และประกอบธุรกิจค้าประกันตามประกาศของธนาคารแห่งประเทศไทย ตามรายชื่อบริษัทเงินทุนที่ธนาคารแห่งประเทศไทยแจ้งเวียนให้ทราบ โดยพิจารณาจากยอดเงินรวมของวงเงินสินเชื่อที่สำนักงานใหญ่รับรอง หรือที่สำนักงานสาขารับรอง (กรณีได้รับมอบอำนาจจากสำนักงานใหญ่) ซึ่งออกให้แก่ผู้ยื่นข้อเสนอ นับถึงวันยื่นข้อเสนอไม่เกิน ๙๐ วัน โดยต้องมีวงเงินสินเชื่อจากธนาคารไม่น้อยกว่า ๑ ใน ๔ ของมูลค่างบประมาณของโครงการหรือรายการที่ยื่นข้อเสนอในแต่ละครั้ง

๑๒.๔ กรณีตามข้อ ๑๒.๑ - ๑๒.๓ ไม่ใช่บังคับกับกรณีดังต่อไปนี้

(๑) การจัดซื้อจัดจ้างครั้งหนึ่งไม่เกิน ๕๐๐,๐๐๐ บาท

(๒) กรณีที่ผู้ยื่นข้อเสนอเป็นหน่วยงานของรัฐ

(๓) นิติบุคคลที่จัดตั้งขึ้นตามกฎหมายไทยที่อยู่ระหว่างการฟื้นฟูกิจการตามพระราชบัญญัติ

ล้มละลาย (ฉบับที่ ๑๐) พ.ศ. ๒๕๖๑

(๔) การซื้อและการเช่าอสังหาริมทรัพย์

๑๓. การกำหนดผลงานผู้ยื่นข้อเสนอต้องมีผลงานชื่อประเภทเดียวกันกับผลงานที่ประกวดราคาชื่อ

๑๓.๑ รายการที่ ๑ ครุภัณฑ์เครื่องปรับอากาศแบบแยกส่วน พร้อมติดตั้ง ในวงเงินไม่น้อยกว่า ๗๙๑,๓๐๐.- บาท (เจ็ดแสนเก้าหมื่นหนึ่งพันสามร้อยบาทถ้วน) เป็นผลงานในสัญญาเดียวเท่านั้น และเป็นสัญญาที่ผู้ยื่นข้อเสนอได้ทำงานแล้วเสร็จตามสัญญา ซึ่งได้มีการส่งมอบสิ่งของและตรวจรับเรียบร้อยแล้ว ซึ่งผลงานดังกล่าวเป็นผลงานที่เป็นคู่สัญญาโดยตรงกับหน่วยงานของรัฐหรือหน่วยงานเอกชนที่มหาวิทยาลัยฯ เชื้อถือ

๑๓.๒ รายการที่ ๒ ครุภัณฑ์ระบบภาพและเสียง พร้อมติดตั้ง ในวงเงินไม่น้อยกว่า ๒๐๘,๗๐๐.- บาท (สองแสนแปดพันเจ็ดร้อยบาทถ้วน) เป็นผลงานในสัญญาเดียวเท่านั้นและเป็นสัญญาที่ผู้ยื่นข้อเสนอได้ทำงานแล้วเสร็จตามสัญญา ซึ่งได้มีการส่งมอบสิ่งของและตรวจรับเรียบร้อยแล้ว ซึ่งผลงานดังกล่าวเป็นผลงานที่เป็นคู่สัญญาโดยตรงกับหน่วยงานของรัฐหรือหน่วยงานเอกชนที่มหาวิทยาลัยฯ เชื้อถือ

ผู้ยื่นข้อเสนอต้องยื่นข้อเสนอและเสนอราคาทางระบบจัดซื้อจัดจ้างภาครัฐด้วยอิเล็กทรอนิกส์ ในวันที่.....ระหว่างเวลา ๐๙.๐๐ น. ถึง ๑๒.๐๐ น.

ผู้สนใจสามารถขอรับเอกสารประกวดราคาอิเล็กทรอนิกส์ โดยดาวน์โหลดเอกสารทางระบบจัดซื้อจัดจ้างภาครัฐด้วยระบบอิเล็กทรอนิกส์ หัวข้อ ค้นหาประกาศการจัดซื้อจัดจ้างได้ตั้งแต่วันที่ประกาศจนถึงวันเสนอราคา

ผู้ยื่นข้อเสนอสามารถเตรียมเอกสารหัวข้อเสนอได้ตั้งแต่วันที่ประกาศจนถึงวันเสนอราคา

ผู้สนใจสามารถดูรายละเอียดได้ที่เว็บไซต์ www.pnru.ac.th หรือ www.gprocurement.go.th หรือสอบถามทางโทรศัพท์หมายเลข ๐๒-๕๔๔๘๕๐๕ ถึง ๙ ในวันและเวลาราชการ

ผู้สนใจต้องการทราบรายละเอียดเพิ่มเติมเกี่ยวกับรายละเอียดร่างขอบเขตของงานทั้งโครงการ โปรดสอบถามมายังมหาวิทยาลัยผ่านทางอีเมล psd@pnru.ac.th หรือช่องทางตามที่กรมบัญชีกลางกำหนด ภายในวันที่..... โดยมหาวิทยาลัยจะชี้แจงรายละเอียดดังกล่าวผ่านทางเว็บไซต์ www.pnru.ac.th และ www.gprocurement.go.th ในวันที่.....

ประกาศ ณ วันที่ ๗ พฤศจิกายน พ.ศ. ๒๕๖๗



(รองศาสตราจารย์เป็รื่อง กิจรัตน์ภร)

รักษาราชการแทน อธิการบดีมหาวิทยาลัยราชภัฏพระนคร



เอกสารประกวดราคาซื้อด้วยวิธีประกวดราคาอิเล็กทรอนิกส์ (e-bidding)

เลขที่

ประกวดราคาซื้อจัดซื้อครุภัณฑ์ประกอบอาคารเรียนรวมและปฏิบัติการ สาขาวิชาออกแบบนิเทศศิลป์
(อาคาร ๒๓) พร้อมติดตั้ง จำนวน ๑ ชุด ประจำปีงบประมาณ พ.ศ. ๒๕๖๘ ด้วยวิธีประกวดราคา
อิเล็กทรอนิกส์ (e-bidding)

ตามประกาศ มหาวิทยาลัยราชภัฏพระนคร

ลงวันที่ ๗ พฤศจิกายน ๒๕๖๗

มหาวิทยาลัยราชภัฏพระนคร ซึ่งต่อไปเรียกว่า "มหาวิทยาลัย" มีความประสงค์จะ
ประกวดราคาซื้อด้วยวิธีประกวดราคาอิเล็กทรอนิกส์ ตามรายการ ดังนี้

- | | | | |
|----------------------------------------------------|-------|---|-----|
| ๑. ครุภัณฑ์เครื่องปรับอากาศแบบแยก ส่วนพร้อมติดตั้ง | จำนวน | ๑ | ชุด |
| ๒. ครุภัณฑ์ระบบภาพและเสียงพร้อมติดตั้ง | จำนวน | ๑ | ชุด |

พัสดุที่จะซื้อนี้ต้องเป็นของแท้ ของใหม่ ไม่เคยใช้งานมาก่อน ไม่เป็นของเก่าเก็บ อยู่ในสภาพที่จะใช้งานได้ทันที และมีคุณลักษณะเฉพาะตรงตามที่กำหนดไว้ในเอกสารประกวดราคาซื้อด้วยวิธีประกวดราคาอิเล็กทรอนิกส์ฉบับนี้ โดยมีข้อยกเว้นและข้อกำหนด ดังต่อไปนี้

๑. เอกสารแนบท้ายเอกสารประกวดราคาอิเล็กทรอนิกส์

๑.๑ ร่างรายละเอียดขอบเขตของงานทั้งโครงการ (Terms of Reference : TOR)

๑.๒ แบบใบเสนอราคาที่กำหนดไว้ในระบบการจัดซื้อจัดจ้างภาครัฐด้วย

อิเล็กทรอนิกส์

๑.๓ แบบสัญญาซื้อขาย

๑.๔ แบบหนังสือคำประกัน

(๑) หลักประกันสัญญา

๑.๕ บทนิยาม

(๑) ผู้มีผลประโยชน์ร่วมกัน

(๒) การขัดขวางการแข่งขันอย่างเป็นธรรม

๑.๖ แบบบัญชีเอกสารที่กำหนดไว้ในระบบจัดซื้อจัดจ้างภาครัฐด้วยอิเล็กทรอนิกส์

(๑) บัญชีเอกสารส่วนที่ ๑

(๒) บัญชีเอกสารส่วนที่ ๒

๑.๗ แผนการทำงาน

๑.๘ แบบฟอร์มตารางเปรียบเทียบคุณสมบัติครุภัณฑ์

๒. คุณสมบัติของผู้ยื่นข้อเสนอ

๒.๑ มีความสามารถตามกฎหมาย

๒.๒ ไม่เป็นบุคคลล้มละลาย

๒.๓ ไม่อยู่ระหว่างเลิกกิจการ

๒.๔ ไม่เป็นบุคคลซึ่งอยู่ระหว่างถูกระงับการยื่นข้อเสนอหรือทำสัญญากับหน่วยงานของรัฐไว้ชั่วคราว เนื่องจากเป็นผู้ที่ไม่ผ่านเกณฑ์การประเมินผลการปฏิบัติงานของผู้ประกอบการตามระเบียบที่รัฐมนตรีว่าการกระทรวงการคลังกำหนดตามที่ประกาศเผยแพร่ในระบบเครือข่ายสารสนเทศของกรมบัญชีกลาง

๒.๕ ไม่เป็นบุคคลซึ่งถูกระงับชื่อไว้ในบัญชีรายชื่อผู้ทำงานและได้แจ้งเวียนชื่อให้เป็นผู้ทำงานของหน่วยงานของรัฐในระบบเครือข่ายสารสนเทศของกรมบัญชีกลาง ซึ่งรวมถึงนิติบุคคลที่ผู้ทำงานเป็นหุ้นส่วนผู้จัดการ กรรมการผู้จัดการ ผู้บริหาร ผู้มีอำนาจในการดำเนินงานในกิจการของนิติบุคคลนั้นด้วย

๒.๖ มีคุณสมบัติและไม่มีลักษณะต้องห้ามตามที่คณะกรรมการนโยบายการจัดซื้อจัดจ้าง และการบริหารพัสดุภาครัฐกำหนดในราชกิจจานุเบกษา

๒.๗ เป็นนิติบุคคลผู้มีอาชีพขายพัสดุที่ประกวดราคาอิเล็กทรอนิกส์ดังกล่าว

๒.๘ ไม่เป็นผู้มีผลประโยชน์ร่วมกันกับผู้ยื่นข้อเสนอรายอื่นที่เข้ายื่นข้อเสนอให้แก่มหาวิทยาลัย ณ วันประกาศประกวดราคาอิเล็กทรอนิกส์ หรือไม่เป็นผู้กระทำการอันเป็นการขัดขวาง การแข่งขันอย่างเป็นธรรมในการประกวดราคาอิเล็กทรอนิกส์ครั้งนี้

๒.๙ ไม่เป็นผู้ได้รับเอกสิทธิ์หรือความคุ้มกัน ซึ่งอาจปฏิเสธไม่ยอมขึ้นศาลไทย เว้นแต่รัฐบาล ของผู้ยื่นข้อเสนอได้มีคำสั่งให้สละเอกสิทธิ์และความคุ้มกันเช่นนั้น

๒.๑๐ ผู้ยื่นข้อเสนอที่ยื่นข้อเสนอในรูปแบบของ "กิจการร่วมค้า" ต้องมีคุณสมบัติดังนี้ กรณีที่ข้อตกลงระหว่างผู้เข้าร่วมค้ากำหนดให้ผู้เข้าร่วมค้ารายใดรายหนึ่งเป็นผู้เข้าร่วมค้าหลัก ข้อตกลงระหว่างผู้เข้าร่วมค้าจะต้องมีการกำหนดสัดส่วนหน้าที่และความรับผิดชอบในปริมาณงาน สิ่งของหรือมูลค่าตามสัญญาของผู้เข้าร่วมค้าหลักมากกว่าผู้เข้าร่วมค้ารายอื่นทุกราย

กรณีที่ข้อตกลงระหว่างผู้เข้าร่วมค้ากำหนดให้ผู้เข้าร่วมค้ารายใดรายหนึ่งเป็นผู้เข้าร่วมค้าหลัก กิจการร่วมค่านั้นต้องใช้ผลงานของผู้เข้าร่วมค้าหลักรายเดียวเป็นผลงานของกิจการร่วมค้าที่ยื่นข้อเสนอ

สำหรับข้อตกลงระหว่างผู้เข้าร่วมค้าที่ไม่ได้กำหนดให้ผู้เข้าร่วมค้ารายใดเป็นผู้เข้าร่วมค้าหลัก ผู้เข้าร่วมค้าทุกรายจะต้องมีคุณสมบัติครบถ้วนตามที่กำหนดไว้ในเอกสารเชิญชวน

กรณีที่ข้อตกลงระหว่างผู้เข้าร่วมค้ากำหนดให้มีการมอบหมายผู้เข้าร่วมค้ารายใด

รายหนึ่งเป็นผู้ยื่นข้อเสนอ ในนามกิจการร่วมค้า การยื่นข้อเสนอดังกล่าวไม่ต้องมีหนังสือมอบอำนาจ

สำหรับข้อตกลงระหว่างผู้เข้าร่วมค้าที่ไม่ได้กำหนดให้ผู้เข้าร่วมค้ารายใดเป็นผู้ยื่นข้อเสนอ ผู้เข้าร่วมค้าทุกรายจะต้องลงลายมือชื่อในหนังสือมอบอำนาจให้ผู้เข้าร่วมค้ารายใดรายหนึ่งเป็นผู้ยื่นข้อเสนอในนามกิจการร่วมค้า

๒.๑๑ ผู้ยื่นข้อเสนอต้องลงทะเบียนที่มีข้อมูลถูกต้องครบถ้วนในระบบจัดซื้อจัดจ้างภาครัฐด้วยอิเล็กทรอนิกส์ (Electronic Government Procurement : e-GP) ของกรมบัญชีกลาง

๒.๑๒ ผู้ยื่นข้อเสนอต้องมีมูลค่าสุทธิของกิจการ ดังนี้

๒.๑๒.๑ กรณีผู้ยื่นข้อเสนอเป็นนิติบุคคล

(๑) กรณีผู้ยื่นข้อเสนอเป็นนิติบุคคลที่จัดตั้งขึ้นตามกฎหมายไทยซึ่งได้จดทะเบียนเกินกว่า ๑ ปี ต้องมีมูลค่าสุทธิของกิจการ จากผลต่างระหว่างสินทรัพย์สุทธิหักด้วยหนี้สินสุทธิที่ปรากฏในงบแสดงฐานะการเงินที่มีการตรวจรับรองแล้ว ของ ๑ ปีสุดท้ายก่อนวันยื่นข้อเสนอ ซึ่งจะต้องแสดงค่าเป็นบวก

(๒) กรณีผู้ยื่นข้อเสนอเป็นนิติบุคคลที่จัดตั้งขึ้นตามกฎหมายไทยซึ่งยังไม่มีงบแสดงฐานะการเงินกับกรมพัฒนาธุรกิจการค้า ให้พิจารณาการกำหนดมูลค่าของทุนจดทะเบียนโดยผู้ยื่นข้อเสนอจะต้องมีทุนจดทะเบียนที่เรียกชำระมูลค่าหุ้นแล้ว ณ วันที่ยื่นข้อเสนอ ไม่ต่ำกว่า ๑ ล้านบาท

๒.๑๒.๒ กรณีผู้ยื่นข้อเสนอเป็นบุคคลธรรมดา

ให้พิจารณาจากหนังสือรับรองบัญชีเงินฝาก โดยต้องมีเงินฝากคงเหลือในบัญชีธนาคารเป็นมูลค่าไม่น้อยกว่า ๑ ใน ๔ ของมูลค่างบประมาณของโครงการหรือรายการที่ยื่นข้อเสนอในแต่ละครั้ง และหากเป็นผู้ชนะการจัดซื้อจัดจ้างหรือเป็นผู้ได้รับการคัดเลือกจะต้องแสดงหนังสือรับรองบัญชีเงินฝากที่มีมูลค่าดังกล่าวอีกครั้งหนึ่งในวันลงนามในสัญญา ทั้งนี้ หนังสือรับรองบัญชีเงินฝากซึ่งธนาคารออกให้แก่ผู้ยื่นข้อเสนอ นับถึงวันยื่นข้อเสนอหรือวันลงนามในสัญญา ไม่เกิน ๙๐ วัน

๒.๑๒.๓ กรณีที่ผู้ยื่นข้อเสนอมีคุณสมบัติไม่เป็นไปตามข้อ ๒.๑๒.๑ (๑) ข้อ ๒.๑๒.๑ (๒) และข้อ ๒.๑๒.๒ ผู้ยื่นข้อเสนอสามารถหนังสือรับรองวงเงินสินเชื่อที่ธนาคารภายในประเทศ หรือบริษัทเงินทุนหรือบริษัทเงินทุนหลักทรัพย์ที่ได้รับอนุญาตให้ประกอบกิจการเงินทุนเพื่อการพาณิชย์และประกอบธุรกิจค้าประกันตามประกาศของธนาคารแห่งประเทศไทย ตามรายชื่อบริษัทเงินทุนที่ธนาคารแห่งประเทศไทยแจ้งเวียนให้ทราบ โดยพิจารณาจากยอดเงินรวมของวงเงินสินเชื่อที่สำนักงานใหญ่รับรอง หรือที่สำนักงานสาขารับรอง (กรณีได้รับมอบอำนาจจากสำนักงานใหญ่) ซึ่งออกให้แก่ผู้ยื่นข้อเสนอ นับถึงวันยื่นข้อเสนอไม่เกิน ๙๐ วัน โดยต้องมีวงเงินสินเชื่อจากธนาคารไม่น้อยกว่า ๑ ใน ๔ ของมูลค่างบประมาณของโครงการหรือรายการที่ยื่นข้อเสนอในแต่ละครั้ง

๒.๑๒.๔ กรณีตามข้อ ๒.๑๒.๑ และข้อ ๒.๑๒.๓ ไม่ใช่บังคับกับกรณีดังต่อไปนี้

(๑) การจัดซื้อจัดจ้างครั้งหนึ่งไม่เกิน ๕๐๐,๐๐๐ บาท

(๒) กรณีที่ผู้ยื่นข้อเสนอเป็นหน่วยงานของรัฐ

(๓) นิติบุคคลที่จัดตั้งขึ้นตามกฎหมายไทยที่อยู่ระหว่างการฟื้นฟูกิจการ

ตามพระราชบัญญัติล้มละลาย (ฉบับที่ ๑๐) พ.ศ. ๒๕๖๑

(๔) การซื้อและการเช่าอสังหาริมทรัพย์

๒.๑๓ การกำหนดผลงานผู้ยื่นข้อเสนอต้องมีผลงานซื้อประเภทเดียวกันกับผลงานที่ประกวดราคาซื้อ

๒.๑๓.๑ รายการที่ ๑ ครุภัณฑ์เครื่องปรับอากาศแบบแยกส่วน พร้อมติดตั้ง ในวงเงินไม่น้อยกว่า ๗๙๑,๓๐๐.- บาท (เจ็ดแสนเก้าหมื่นหนึ่งพันสามร้อยบาทถ้วน) เป็นผลงานในสัญญาเดี่ยวเท่านั้นและเป็นสัญญาที่ผู้ยื่นข้อเสนอได้ทำงานแล้วเสร็จตามสัญญา ซึ่งได้มีการส่งมอบสิ่งของและตรวจรับเรียบร้อยแล้วซึ่งผลงานดังกล่าวเป็นผลงานที่เป็นคู่สัญญาโดยตรงกับหน่วยงานของรัฐหรือหน่วยงานเอกชนที่มหาวิทยาลัยฯ เชื้อถือ

๒.๑๓.๒ รายการที่ ๒ ครุภัณฑ์ระบบภาพและเสียง พร้อมติดตั้ง ในวงเงินไม่น้อยกว่า ๒๐๘,๗๐๐.- บาท (สองแสนแปดพันเจ็ดร้อยบาทถ้วน) เป็นผลงานในสัญญาเดี่ยวเท่านั้นและเป็นสัญญาที่ผู้ยื่นข้อเสนอได้ทำงานแล้วเสร็จตามสัญญา ซึ่งได้มีการส่งมอบสิ่งของและตรวจรับเรียบร้อยแล้ว ซึ่งผลงานดังกล่าวเป็นผลงานที่เป็นคู่สัญญาโดยตรงกับหน่วยงานของรัฐหรือหน่วยงานเอกชนที่มหาวิทยาลัยฯ เชื้อถือ

๓. หลักฐานการยื่นข้อเสนอ

ผู้ยื่นข้อเสนอจะต้องเสนอเอกสารหลักฐานยื่นมาพร้อมกับการเสนอราคาทางระบบจัดซื้อจัดจ้างภาครัฐด้วยอิเล็กทรอนิกส์ โดยแยกเป็น ๒ ส่วน คือ

๓.๑ ส่วนที่ ๑ อย่างน้อยต้องมีเอกสารดังต่อไปนี้

- (๑) ในกรณีผู้ยื่นข้อเสนอเป็นนิติบุคคล
 - (ก) ห้างหุ้นส่วนสามัญหรือห้างหุ้นส่วนจำกัด ให้ยื่นสำเนาหนังสือรับรองการจดทะเบียนนิติบุคคล บัญชีรายชื่อหุ้นส่วนผู้จัดการ ผู้มีอำนาจควบคุม (ถ้ามี)
 - (ข) บริษัทจำกัดหรือบริษัทมหาชนจำกัด ให้ยื่นสำเนาหนังสือรับรองการจดทะเบียนนิติบุคคล หนังสือบริคณห์สนธิ บัญชีรายชื่อกรรมการผู้จัดการ ผู้มีอำนาจควบคุม (ถ้ามี) และบัญชีผู้ถือหุ้นรายใหญ่ (ถ้ามี)
 - (๒) ในกรณีผู้ยื่นข้อเสนอเป็นบุคคลธรรมดาหรือคณะบุคคลที่มีใช้นิติบุคคล ให้ยื่นสำเนาบัตรประจำตัวประชาชนของผู้ยื่น ข้อเสนอข้อตกลงที่แสดงถึงการเข้าเป็นหุ้นส่วน (ถ้ามี) สำเนาบัตรประจำตัวประชาชนของผู้เป็นหุ้นส่วน หรือสำเนาหนังสือเดินทางของผู้เป็นหุ้นส่วนที่มีได้ถือสัญชาติไทย
 - (๓) ในกรณีผู้ยื่นข้อเสนอเป็นผู้ยื่นข้อเสนอร่วมกันในฐานะเป็นผู้ร่วมค้า ให้ยื่นสำเนาสัญญาของการเข้าร่วมค้า และเอกสารตามที่ระบุไว้ใน (๑) หรือ (๒) ของผู้ร่วมค้า แล้วแต่กรณี
 - (๔) ผู้ยื่นข้อเสนอต้องแสดงหลักฐานเกี่ยวกับมูลค่าสุทธิของกิจการ ดังนี้
 - (๔.๑) ในกรณีผู้ยื่นข้อเสนอเป็นนิติบุคคล ให้ยื่นงบแสดงฐานะการเงินที่มีการรับรองแล้วของ ๑ ปีสุดท้ายก่อนวันยื่นข้อเสนอ โดยให้ยื่นขณะเข้าเสนอราคา
 - (๔.๒) ในกรณีผู้ยื่นข้อเสนอเป็นบุคคลธรรมดา ให้ยื่นหนังสือรับรองบัญชีเงินฝาก ไม่เกิน ๙๐ วัน นับถึงวันยื่นข้อเสนอหรือวันลงนามในสัญญา โดยให้ยื่นขณะเข้าเสนอราคา และจะต้อง

แสดงหนังสือรับรองบัญชีเงินฝากที่มีมูลค่าดังกล่าวอีกครั้งหนึ่งในวันลงนามในสัญญา

(๔.๓) กรณีที่ผู้ยื่นข้อเสนอไม่มีมูลค่าสุทธิของกิจการและทุนจดทะเบียน หรือมีแต่ไม่เพียงพอที่จะเข้ายื่นข้อเสนอ ให้ยื่นสำเนาหนังสือรับรองวงเงินสินเชื่อ (สินเชื่อที่ธนาคารภายใน ประเทศหรือบริษัทเงินทุนหรือบริษัทเงินทุนหลักทรัพย์ที่ได้รับอนุญาตให้ประกอบกิจการเงินทุนเพื่อการ พาณิชยและประกอบธุรกิจค้าประกัน ตามประกาศของธนาคารแห่งประเทศไทย ตามรายชื่อบริษัทเงินทุนที่ ธนาคารแห่งประเทศไทยแจ้งเวียนให้ทราบ โดยพิจารณาจากยอดเงินรวมของวงเงินสินเชื่อที่สำนักงานใหญ่ รับรองหรือที่สำนักงานสาขารับรอง (กรณีได้รับมอบอำนาจจากสำนักงานใหญ่) ซึ่งออกให้แก่ผู้ยื่นข้อเสนอ นับ ถึงวันยื่นข้อเสนอไม่เกิน ๙๐ วัน)

(๕) สำเนาใบทะเบียนพาณิชย์ (ถ้ามี) และสำเนาใบทะเบียนภาษีมูลค่าเพิ่ม ประทับตราพร้อมรับรองสำเนาถูกต้อง

(๖) บัญชีเอกสารส่วนที่ ๑ ทั้งหมดที่ได้ยื่นพร้อมกับการเสนอราคาทางระบบจัด ซื้อจัดจ้างภาครัฐด้วยอิเล็กทรอนิกส์ ตามแบบในข้อ ๑.๖ (๑) โดยไม่ต้องแนบในรูปแบบ PDF File (Portable Document Format)

ทั้งนี้ เมื่อผู้ยื่นข้อเสนอดำเนินการแนบไฟล์เอกสารตามบัญชีเอกสารส่วนที่ ๑ ครบถ้วน ถูกต้องแล้ว ระบบจัดซื้อจัดจ้างภาครัฐด้วยอิเล็กทรอนิกส์จะสร้างบัญชีเอกสารส่วนที่ ๑ ตามแบบ ในข้อ ๑.๖ (๑) ให้โดยผู้ยื่นข้อเสนอไม่ต้องแนบบัญชีเอกสารส่วนที่ ๑ ดังกล่าวในรูปแบบ PDF File (Portable Document Format)

๓.๒ ส่วนที่ ๒ อย่างน้อยต้องมีเอกสารดังต่อไปนี้

(๑) ในกรณีที่ผู้ยื่นข้อเสนอมอบอำนาจให้บุคคลอื่นกระทำการแทนให้แนบ หนังสือ มอบอำนาจซึ่งติดอากรแสตมป์ตามกฎหมาย โดยมีหลักฐานแสดงตัวตนของผู้มอบอำนาจและผู้รับ มอบอำนาจ ทั้งนี้หากผู้รับมอบอำนาจเป็นบุคคลธรรมดาต้องเป็นผู้ที่บรรลุนิติภาวะตามกฎหมายแล้วเท่านั้น

(๒) แคตตาล็อกและ/หรือแบบรูปรายการละเอียดคุณลักษณะเฉพาะ ตามข้อ ๔.๔

(๓) สำเนาหนังสือรับรองสินค้า Made In Thailand ของสภาอุตสาหกรรม แห่งประเทศไทย (ถ้ามี)

(๔) สำเนาใบขึ้นทะเบียนผู้ประกอบการวิสาหกิจขนาดกลางและขนาดย่อม (SMEs) (ถ้ามี)

(๕) ผู้ยื่นข้อเสนอต้องยื่นสำเนาหนังสือรับรองผลงานประเภทเดียวกันกับงาน ซื้อประกวดราคาในแต่ละรายการที่ยื่นข้อเสนอตามเงื่อนไขที่กำหนด ในเอกสารประกวดราคาซื้อ พร้อมทั้ง ประทับตราและรับรองสำเนาถูกต้อง ตามข้อ ๒ คุณสมบัติของผู้ยื่นข้อเสนอ ข้อ ๒.๑๓

(๖) ผู้ยื่นข้อเสนอต้องยื่นสำเนาหนังสือแต่งตั้งตัวแทนจำหน่าย ต้องได้รับการ แต่งตั้งให้เป็นตัวแทนจำหน่ายจากผู้ผลิตหรือตัวแทนจำหน่ายในประเทศไทย ตามเงื่อนไขที่กำหนดใน TOR ข้อ ๔ รายละเอียดคุณลักษณะ รายการที่ ๑ ครุภัณฑ์เครื่องปรับอากาศแบบแยกส่วนพร้อมติดตั้ง รายการที่

๒ ครุภัณฑ์ระบบภาพและเสียง พร้อมติดตั้ง ในแต่ละรายการที่มหาวิทยาลัยฯ กำหนด พร้อมทั้งประทับตรา และรับรองสำเนาถูกต้อง

(๓) ผู้ยื่นข้อเสนอต้องยื่นสำเนาหนังสือรับรองมาตรฐาน ISO สำเนาหนังสือรับรองมาตรฐานอื่น เอกสารที่เกี่ยวข้อง ตามเงื่อนไขที่กำหนดใน TOR ข้อ ๔ รายละเอียดคุณลักษณะ รายการที่ ๑ ครุภัณฑ์เครื่องปรับอากาศแบบแยกส่วนพร้อมติดตั้ง รายการที่ ๒ ครุภัณฑ์ระบบภาพและเสียง พร้อมติดตั้ง ในแต่ละรายการที่มหาวิทยาลัยฯ กำหนด พร้อมทั้งประทับตราและรับรองสำเนาถูกต้อง

(๔) ผู้ยื่นข้อเสนอต้องจัดทำและยื่นเอกสารตารางเปรียบเทียบคุณสมบัติครุภัณฑ์ ตามรายละเอียดที่กำหนดในแต่ละรายการที่ยื่นข้อเสนอ (ตามแบบฟอร์มข้อ ๑.๘) พร้อมทั้งประทับตราและรับรองสำเนาถูกต้อง

(๕) บัญชีเอกสารส่วนที่ ๒ ทั้งหมดที่ได้ยื่นพร้อมกับการเสนอราคาทางระบบจัดซื้อจัดจ้างภาครัฐด้วยอิเล็กทรอนิกส์ ตามแบบในข้อ ๑.๖ (๒) โดยไม่ต้องแนบในรูปแบบ PDF File (Portable Document Format)

ทั้งนี้ เมื่อผู้ยื่นข้อเสนอดำเนินการแนบไฟล์เอกสารตามบัญชีเอกสารส่วนที่ ๒ ครบถ้วน ถูกต้องแล้ว ระบบจัดซื้อจัดจ้างภาครัฐด้วยอิเล็กทรอนิกส์จะสร้างบัญชีเอกสารส่วนที่ ๒ ตามแบบในข้อ ๑.๖ (๒) ให้โดยผู้ยื่นข้อเสนอไม่ต้องแนบบัญชีเอกสารส่วนที่ ๒ ดังกล่าวในรูปแบบ PDF File (Portable Document Format)

๔. การเสนอราคา

๔.๑ ผู้ยื่นข้อเสนอต้องยื่นข้อเสนอและเสนอราคาทางระบบจัดซื้อจัดจ้างภาครัฐด้วยอิเล็กทรอนิกส์ตามที่กำหนดไว้ในเอกสารประกวดราคาอิเล็กทรอนิกส์นี้ โดยไม่มีเงื่อนไขใดๆ ทั้งสิ้น และจะต้องกรอกข้อความ ให้ถูกต้องครบถ้วน พร้อมทั้งหลักฐานแสดงตัวตนและทำการยืนยันตัวตนของผู้ยื่นข้อเสนอ โดยไม่ต้องแนบ ใบเสนอราคาในรูปแบบ PDF File (Portable Document Format)

๔.๒ ในการเสนอราคาให้เสนอราคาเป็นเงินบาท และเสนอราคาได้เพียงครั้งเดียวและราคาเดียว โดยเสนอราคารวม และหรือราคาต่อหน่วย และหรือต่อรายการ ตามเงื่อนไขที่ระบุไว้ท้ายใบเสนอราคา ให้ถูกต้อง ทั้งนี้ ราคารวมที่เสนอจะต้องตรงกันทั้งตัวเลขและตัวหนังสือ ถ้าตัวเลขและตัวหนังสือไม่ตรงกัน ให้ถือตัวหนังสือเป็นสำคัญ โดยคิดราคารวมทั้งสิ้นซึ่งรวมค่าภาษีมูลค่าเพิ่ม ภาษีอากรอื่น ค่าขนส่ง ค่าจดทะเบียน และค่าใช้จ่ายอื่นๆ ทั้งปวงไว้แล้ว จนกระทั่งส่งมอบพัสดุให้ ณ มหาวิทยาลัยราชภัฏพระนคร ราคาที่เสนอจะต้องเสนอกำหนดยื่นราคาไม่น้อยกว่า ๑๒๐ วัน ตั้งแต่วันเสนอราคาโดยภายในกำหนดยื่นราคา ผู้ยื่นข้อเสนอต้องรับผิดชอบราคาที่ตนได้เสนอไว้ และจะถอน การเสนอราคา มิได้

๔.๓ ผู้ยื่นข้อเสนอจะต้องเสนอกำหนดเวลาส่งมอบพัสดุไม่เกิน ๖๐ วัน นับถัดจากวันลงนามในสัญญา

๔.๔ ผู้ยื่นข้อเสนอจะต้องส่งแคตตาล็อก และรายละเอียดคุณลักษณะเฉพาะของ ตามเงื่อนไขที่มหาวิทยาลัยฯ กำหนด ไปพร้อมการเสนอราคาทางระบบจัดซื้อจัดจ้างภาครัฐด้วยอิเล็กทรอนิกส์ เพื่อ

ประกอบการพิจารณา หลักฐานดังกล่าวนี้ มหาวิทยาลัยจะยึดไว้เป็นเอกสารของทางราชการ

สำหรับแคตตาล็อกที่แนบให้พิจารณา หากเป็นสำเนาภาพถ่ายจะต้องรับรองสำเนาถูกต้อง โดยผู้มีอำนาจทำนิติกรรมแทนนิติบุคคล หากคณะกรรมการพิจารณาผลการประกวดราคาอิเล็กทรอนิกส์ มีความประสงค์จะขอคืนฉบับแคตตาล็อก ผู้ยื่นข้อเสนอจะต้องนำต้นฉบับมาให้คณะกรรมการพิจารณาผลการประกวดราคาอิเล็กทรอนิกส์ตรวจสอบภายใน ๓ วัน นับถัดจากวันที่เสนอราคา

๔.๕ ก่อนเสนอราคา ผู้ยื่นข้อเสนอควรตรวจดูร่างสัญญา ร่างรายละเอียดขอบเขตของงานทั้งโครงการ (Terms of Reference : TOR) ให้ถี่ถ้วนและเข้าใจเอกสารประกวดราคาอิเล็กทรอนิกส์ทั้งหมดเสียก่อนที่จะตกลงยื่นข้อเสนอตามเงื่อนไข ในเอกสารประกวดราคาซื้ออิเล็กทรอนิกส์

๔.๖ ผู้ยื่นข้อเสนอจะต้องยื่นข้อเสนอและเสนอราคาทางระบบการจัดซื้อจัดจ้างภาครัฐ ด้วยอิเล็กทรอนิกส์ในวันที่ ระหว่างเวลา น. ถึง น. และเวลาในการเสนอราคาให้ถือตามเวลาของระบบการจัดซื้อจัดจ้างภาครัฐด้วยอิเล็กทรอนิกส์เป็นเกณฑ์

เมื่อพ้นกำหนดเวลายื่นข้อเสนอและเสนอราคาแล้ว จะไม่รับเอกสารการยื่นข้อเสนอ และการเสนอราคาใดๆ โดยเด็ดขาด

๔.๗ ผู้ยื่นข้อเสนอต้องจัดทำเอกสารสำหรับใช้ในการยื่นเอกสารข้อเสนอในรูปแบบไฟล์เอกสารประเภท PDF File (Portable Document Format) โดยผู้ยื่นข้อเสนอต้องเป็นผู้รับผิดชอบตรวจสอบความครบถ้วน ถูกต้อง และชัดเจนของเอกสาร PDF File ก่อนที่จะยืนยันการยื่นเอกสารข้อเสนอ แล้วจึงส่งข้อมูล (Upload) เพื่อเป็นการยื่นเอกสารข้อเสนอให้แก่ มหาวิทยาลัย ผ่านทางระบบจัดซื้อจัดจ้างภาครัฐด้วยอิเล็กทรอนิกส์

๔.๘ คณะกรรมการพิจารณาผลการประกวดราคาอิเล็กทรอนิกส์ จะดำเนินการตรวจสอบคุณสมบัติของผู้ยื่นข้อเสนอแต่ละรายว่า เป็นผู้ยื่นข้อเสนอที่มีผลประโยชน์ร่วมกันกับผู้ยื่นเสนอรายอื่นตามข้อ ๑.๕ (๑) หรือไม่ หากปรากฏว่าผู้ยื่นเสนอรายใดเป็นผู้ยื่นข้อเสนอที่มีผลประโยชน์ร่วมกันกับผู้ยื่นเสนอรายอื่น คณะกรรมการฯ จะตัดรายชื่อผู้ยื่นข้อเสนอที่มีผลประโยชน์ร่วมกันนั้นออกจากการเป็นผู้ยื่นข้อเสนอ

หากปรากฏต่อคณะกรรมการพิจารณาผลการประกวดราคาอิเล็กทรอนิกส์ว่า ก่อนหรือในขณะที่มีการพิจารณาข้อเสนอ มีผู้ยื่นเสนอรายใดกระทำการอันเป็นการขัดขวางการแข่งขันอย่างเป็นธรรมตามข้อ ๑.๕ (๒) และคณะกรรมการฯ เชื่อว่ามีการกระทำอันเป็นการขัดขวางการแข่งขันอย่างเป็นธรรม คณะกรรมการฯ จะตัดรายชื่อผู้ยื่นเสนอรายนั้นออกจากการเป็นผู้ยื่นข้อเสนอ และ มหาวิทยาลัย จะพิจารณาลงโทษผู้ยื่นเสนอดังกล่าวเป็นผู้ที่งาน เว้นแต่ มหาวิทยาลัย จะพิจารณาเห็นว่า ผู้ยื่นเสนอรายนั้นมิใช่เป็นผู้ริเริ่มให้มีการกระทำดังกล่าวและได้ให้ความร่วมมือเป็นประโยชน์ ต่อการพิจารณาของมหาวิทยาลัย

๔.๙ ผู้ยื่นข้อเสนอจะต้องปฏิบัติ ดังนี้

- (๑) ปฏิบัติตามเงื่อนไขที่ระบุไว้ในเอกสารประกวดราคาอิเล็กทรอนิกส์
- (๒) ราคาที่เสนอจะต้องเป็นราคาที่รวมภาษีมูลค่าเพิ่ม และภาษีอื่นๆ (ถ้ามี)

รวมค่าใช้จ่ายทั้งปวงไว้ด้วยแล้ว

(๓) ผู้ยื่นข้อเสนอจะต้องลงทะเบียนเพื่อเข้าสู่กระบวนการเสนอราคา ตามวัน เวลา ที่กำหนด

(๔) ผู้ยื่นข้อเสนอจะถอนการเสนอราคาที่เสนอแล้วไม่ได้

(๕) ผู้ยื่นข้อเสนอต้องศึกษาและทำความเข้าใจในระบบและวิธีการเสนอราคา ด้วยวิธีประกวดราคาอิเล็กทรอนิกส์ ของกรมบัญชีกลางที่แสดงไว้ในเว็บไซต์ www.gprocurement.go.th

๔.๑๐ คู่สัญญาต้องจัดทำแผนการทำงานมาให้ภายใน - วัน นับถัดจากวันลงนามใน สัญญา โดยจัดทำแผนการทำงานตามเอกสารแนบท้ายเอกสารประกวดราคาอิเล็กทรอนิกส์ เว้นแต่เป็นกรณี สัญญาที่มีอายุไม่เกิน ๙๐ วัน หรือสัญญาวงเงินไม่เกิน ๕๐๐,๐๐๐ บาท ทั้งนี้ แผนการทำงานให้ถือเป็นเอกสาร ส่วนหนึ่งของสัญญา

๕. หลักเกณฑ์และสิทธิในการพิจารณา

๕.๑ ในการพิจารณาผลการยื่นข้อเสนอประกวดราคาอิเล็กทรอนิกส์ครั้งนี้ มหาวิทยาลัยจะพิจารณาดัดสินโดยใช้หลักเกณฑ์ ราคา

๕.๒ การพิจารณาผู้ชนะการยื่นข้อเสนอ กรณีใช้หลักเกณฑ์ราคาในการพิจารณาผู้ชนะการยื่นข้อเสนอ มหาวิทยาลัย จะพิจารณาจาก ราคาต่อรายการ

๕.๓ หากผู้ยื่นข้อเสนอรายใดมีคุณสมบัติไม่ถูกต้องตามข้อ ๒ หรือยื่นหลักฐานการยื่น ข้อเสนอไม่ถูกต้อง หรือไม่ครบถ้วนตามข้อ ๓ หรือยื่นข้อเสนอไม่ถูกต้องตามข้อ ๔ คณะกรรมการพิจารณาผล การประกวดราคาอิเล็กทรอนิกส์จะไม่รับพิจารณาข้อเสนอของผู้ยื่นข้อเสนอรายนั้น เว้นแต่ ผู้ยื่นข้อเสนอราย ใด เสนอเอกสารทางเทคนิคหรือรายละเอียดคุณลักษณะเฉพาะของพัสดุที่จะขายไม่ครบถ้วน หรือเสนอราย ละเอียดแตกต่างไปจากเงื่อนไขที่มหาวิทยาลัยกำหนดไว้ในประกาศและเอกสารประกวดราคาอิเล็กทรอนิกส์ ในส่วนที่มีใช้สาระสำคัญและความแตกต่างนั้นไม่มีผลทำให้เกิดการได้เปรียบเสียเปรียบ ต่อผู้ยื่นข้อเสนอราย อื่น หรือเป็นการผิดพลาดเล็กน้อย คณะกรรมการฯ อาจพิจารณาผ่อนปรนการตัดสินสิทธิ ผู้ยื่นข้อเสนอรายนั้น

๕.๔ มหาวิทยาลัยสงวนสิทธิไม่พิจารณาข้อเสนอของผู้ยื่นข้อเสนอโดยไม่มีกร ผ่อนผัน ในกรณีดังต่อไปนี้

(๑) ไม่กรอกชื่อผู้ยื่นข้อเสนอในการเสนอราคาทางระบบจัดซื้อจัดจ้างด้วย อิเล็กทรอนิกส์

(๒) เสนอรายละเอียดแตกต่างไปจากเงื่อนไขที่กำหนดในเอกสารประกวดราคา อิเล็กทรอนิกส์ที่เป็นสาระสำคัญ หรือมีผลทำให้เกิดความได้เปรียบเสียเปรียบแก่ผู้ยื่นข้อเสนอรายอื่น

๕.๕ ในการตัดสินการประกวดราคาอิเล็กทรอนิกส์หรือในการทำสัญญา คณะ กรรมการพิจารณาผลการประกวดราคาอิเล็กทรอนิกส์หรือมหาวิทยาลัยมีสิทธิให้ผู้ยื่นข้อเสนอชี้แจงข้อเท็จจริง เพิ่มเติมได้ มหาวิทยาลัย มีสิทธิที่จะไม่รับข้อเสนอ ไม่รับราคา หรือไม่ทำสัญญา หากข้อเท็จจริงดังกล่าว ไม่ เหมาะสมหรือไม่ถูกต้อง

๕.๖ มหาวิทยาลัยทรงไว้ซึ่งสิทธิที่จะไม่รับราคาต่ำสุด หรือราคาหนึ่งราคาใด หรือราคาข้อเสนอทั้งหมดก็ได้ และอาจพิจารณาเลือกซื้อในจำนวน หรือขนาด หรือเฉพาะรายการหนึ่งรายการใด หรืออาจจะยกเลิกการประกวดราคาอิเล็กทรอนิกส์โดยไม่พิจารณาจัดซื้อเลยก็ได้ สุดแต่จะพิจารณา ทั้งนี้ เพื่อประโยชน์ของทางราชการเป็นสำคัญ และให้ถือว่าการตัดสินใจของ มหาวิทยาลัยเป็นเด็ดขาด ผู้ยื่นข้อเสนอจะเรียกร้องค่าใช้จ่าย หรือค่าเสียหายใดๆ มิได้ รวมทั้งมหาวิทยาลัย จะพิจารณายกเลิกการประกวดราคา อิเล็กทรอนิกส์และลงโทษผู้ยื่นข้อเสนอเป็นผู้ทำงาน ไม่ว่าจะเป็นผู้ยื่นข้อเสนอที่ได้รับการคัดเลือกหรือไม่ก็ตาม หากมีเหตุที่เชื่อถือได้ว่าการยื่นข้อเสนอกระทำการโดยไม่สุจริต เช่น การเสนอเอกสารอันเป็นเท็จ หรือใช้ชื่อ บุคคลธรรมดา หรือนิติบุคคลอื่นมาเสนอราคาแทน เป็นต้น

ในกรณีที่ผู้ยื่นข้อเสนอรายที่เสนอราคาต่ำสุด เสนอราคาต่ำจนคาดหมายได้ว่าไม่อาจ ดำเนินงานตามเอกสารประกวดราคาอิเล็กทรอนิกส์ได้ คณะกรรมการพิจารณาผลการประกวดราคา อิเล็กทรอนิกส์หรือมหาวิทยาลัย จะให้ผู้ยื่นข้อเสนอที่ขึ้นชี้แจงและแสดงหลักฐานที่ทำให้เชื่อได้ว่า ผู้ยื่นข้อเสนอ สามารถดำเนินการตามเอกสารประกวดราคาอิเล็กทรอนิกส์ให้เสร็จสมบูรณ์ หากคำชี้แจงไม่เป็นที่รับฟังได้ มหาวิทยาลัย มีสิทธิที่จะไม่รับข้อเสนอหรือไม่รับราคาของผู้ยื่นข้อเสนอรายนั้น ทั้งนี้ ผู้ยื่นข้อเสนอดังกล่าวไม่มี สิทธิเรียกร้องค่าใช้จ่ายหรือค่าเสียหายใดๆ จากมหาวิทยาลัย

๕.๗ ก่อนลงนามในสัญญา มหาวิทยาลัยอาจประกาศยกเลิกการประกวดราคา อิเล็กทรอนิกส์ หากปรากฏว่ามีการกระทำที่เข้าลักษณะผู้ยื่นข้อเสนอที่ชนะการประกวดราคาหรือที่ได้รับการ คัดเลือกมีผลประโยชน์ร่วมกัน หรือมีส่วนได้เสียกับผู้ยื่นข้อเสนอรายอื่น หรือขัดขวางการแข่งขันอย่างเป็น ธรรม หรือสมยอมกันกับผู้ยื่นข้อเสนอรายอื่น หรือเจ้าหน้าที่ในการเสนอราคา หรือสื่อว่ากระทำการทุจริตอื่นใด ในการเสนอราคา

๕.๘ หากผู้ยื่นข้อเสนอซึ่งเป็นผู้ประกอบการ SMEs เสนอราคาสูงกว่าราคาต่ำสุดของผู้ยื่นข้อเสนอรายอื่นที่ไม่เกินร้อยละ ๑๐ ให้หน่วยงานของรัฐจัดซื้อจัดจ้างจากผู้ประกอบการ SMEs ดังกล่าว โดยจัดเรียงลำดับผู้ยื่นข้อเสนอซึ่งเป็นผู้ประกอบการ SMEs ซึ่งเสนอราคาสูงกว่าราคาต่ำสุดของผู้ยื่นข้อเสนอ รายอื่นไม่เกินร้อยละ ๑๐ ที่จะเรียกมาทำสัญญาไม่เกิน ๓ ราย

ผู้ยื่นข้อเสนอที่เป็นกิจการร่วมค้าที่จะได้สิทธิตามวรรคหนึ่ง ผู้เข้าร่วมค้าทุกราย จะต้องเป็นผู้ประกอบการ SMEs

ทั้งนี้ ผู้ประกอบการ SMEs ที่จะได้แต้มต่อด้านราคาตามวรรคหนึ่ง จะต้องมีวงเงินสัญญา สะสมตามปีปฏิทินรวมกับราคาที่เสนอในครั้งนี้แล้ว มีมูลค่ารวมกันไม่เกินมูลค่าของรายได้ตามขนาดที่ขึ้น ทะเบียนไว้กับ สสว.

๕.๙ หากผู้ยื่นข้อเสนอได้เสนอพัสดุที่ได้รับการรับรองและออกเครื่องหมายสินค้าที่ ผลิตภายในประเทศไทย (Made in Thailand) จากสภาอุตสาหกรรมแห่งประเทศไทย เสนอราคาสูงกว่าราคา ต่ำสุดของผู้เสนอราคารายอื่น ไม่เกินร้อยละ ๕ ให้จัดซื้อจัดจ้างจากผู้ยื่นข้อเสนอที่เสนอพัสดุที่ได้รับการรับรอง และออกเครื่องหมายสินค้าที่ผลิต ภายในประเทศไทย (Made in Thailand) จากสภาอุตสาหกรรมแห่ง ประเทศไทย

อนึ่ง หากในการเสนอราคาครั้งนั้น ผู้ยื่นข้อเสนอรายใดมีคุณสมบัติทั้งข้อ ๕.๘ และข้อ ๕.๙ ให้ผู้เสนอราคารายนั้นได้แต้มต่อในการเสนอราคาสูงกว่าผู้ประกอบการรายอื่นไม่เกินร้อยละ ๑๕

๕.๑๐ หากผู้ยื่นข้อเสนอซึ่งมิใช่ผู้ประกอบการ SMEs แต่เป็นบุคคลธรรมดาที่ถือสัญชาติไทยหรือนิติบุคคลที่จัดตั้งขึ้นตามกฎหมายไทยเสนอราคาสูงกว่าราคาต่ำสุดของผู้ยื่นข้อเสนอซึ่งเป็นบุคคลธรรมดาที่มีถือสัญชาติไทยหรือนิติบุคคลที่จัดตั้งขึ้นตามกฎหมายของต่างประเทศไม่เกินร้อยละ ๓ ให้จัดซื้อจัดจ้างกับบุคคลธรรมดาที่ถือสัญชาติไทยหรือนิติบุคคลที่จัดตั้งขึ้นตามกฎหมายไทยดังกล่าว ผู้ยื่นข้อเสนอที่เป็นกิจการร่วมค้าที่จะได้สิทธิตามวรรคหนึ่ง ผู้เข้าร่วมค้าทุกรายจะต้องเป็นบุคคลธรรมดาที่ถือสัญชาติไทยหรือนิติบุคคลที่จัดตั้งขึ้นตามกฎหมายไทย

๖. การทำสัญญาซื้อขาย

๖.๑ ในกรณีที่ผู้ชนะการประกวดราคาอิเล็กทรอนิกส์ สามารถส่งมอบสิ่งของได้ครบถ้วนภายใน ๕ วันทำการ นับแต่วันที่ทำข้อตกลงซื้อ มหาวิทยาลัยจะพิจารณาจัดทำข้อตกลงเป็นหนังสือ แทน การทำสัญญาตามแบบสัญญาดังระบุ ในข้อ ๑.๓ ก็ได้

๖.๒ ในกรณีที่ผู้ชนะการประกวดราคาอิเล็กทรอนิกส์ไม่สามารถส่งมอบสิ่งของได้ครบถ้วน ภายใน ๕ วันทำการ หรือ มหาวิทยาลัยเห็นว่าไม่สมควรจัดทำข้อตกลงเป็นหนังสือ ตามข้อ ๖.๑ ผู้ชนะการประกวดราคาอิเล็กทรอนิกส์จะต้องทำสัญญาซื้อตามแบบสัญญาดังระบุในข้อ ๑.๓ หรือทำข้อตกลงเป็นหนังสือ กับมหาวิทยาลัยภายใน ๗ วัน นับถัดจากวันที่ได้รับแจ้ง และจะต้องวางหลักประกันสัญญาเป็นจำนวนเงินเท่ากับร้อยละ ๕ ของราคาค่าสิ่งของที่ประกวดราคาอิเล็กทรอนิกส์ให้มหาวิทยาลัยยึดถือไว้ในขณะทำสัญญา โดยใช้หลักประกันอย่างหนึ่งอย่างใดดังต่อไปนี้

(๑) เงินสด

(๒) เช็คหรือตราพท์ที่ธนาคารเซ็นส่งจ่าย ซึ่งเป็นเช็คหรือตราพท์ลงวันที่ที่ใช้เช็ค หรือตราพท์นั้นชำระต่อเจ้าหน้าที่ในวันทำสัญญา หรือก่อนวันนั้นไม่เกิน ๓ วันทำการ

(๓) หนังสือค้ำประกันของธนาคารภายในประเทศ ตามตัวอย่างที่คณะกรรมการนโยบายกำหนด ดังระบุในข้อ ๑.๔ (๒) หรือจะเป็นหนังสือค้ำประกันอิเล็กทรอนิกส์ตามวิธีการที่กรมบัญชีกลางกำหนด

(๔) หนังสือค้ำประกันของบริษัทเงินทุน หรือบริษัทเงินทุนหลักทรัพย์ที่ได้รับอนุญาตให้ประกอบกิจการเงินทุนเพื่อการพาณิชย์และประกอบธุรกิจค้ำประกันตามประกาศของธนาคารแห่งประเทศไทย ตามรายชื่อบริษัทเงินทุนที่ธนาคารแห่งประเทศไทยแจ้งเวียนให้ทราบ โดยอนุโลมให้ใช้ตามตัวอย่างหนังสือ ค้ำประกันของธนาคารที่คณะกรรมการนโยบายกำหนด ดังระบุในข้อ ๑.๔ (๒)

(๕) พันธบัตรรัฐบาลไทย

หลักประกันนี้จะคืนให้ โดยไม่มีดอกเบี้ยภายใน ๑๕ วัน นับถัดจากวันที่ผู้ชนะการประกวดราคาอิเล็กทรอนิกส์ (ผู้ขาย) พันจากข้อผูกพันตามสัญญาซื้อขายแล้ว

หลักประกันนี้จะคืนให้ โดยไม่มีดอกเบี้ย ตามอัตราส่วนของพัสดุที่ซื้อซึ่งมหาวิทยาลัย ได้รับมอบไว้แล้ว

๗. ค่าจ้างและการจ่ายเงิน

มหาวิทยาลัย จะจ่ายค่าจ้างของซึ่งได้รวมภาษีมูลค่าเพิ่มตลอดจนภาษีอากรอื่น ๆ และค่าใช้จ่ายทั้งปวงแล้วให้แก่ผู้ยื่นข้อเสนอที่ได้รับการคัดเลือกให้เป็นผู้ขาย เมื่อผู้ขายได้ส่งมอบสิ่งของได้ครบถ้วนตามสัญญาซื้อขายหรือข้อตกลงเป็นหนังสือ และมหาวิทยาลัยได้ตรวจรับมอบงานสิ่งของเรียบร้อยแล้ว

๘. อัตราค่าปรับ

ค่าปรับตามแบบสัญญาซื้อขายแนบท้ายเอกสารประกวดราคาอิเล็กทรอนิกส์นี้ หรือข้อตกลงซื้อขายเป็นหนังสือ ให้คิดในอัตราร้อยละ ๐.๒๐ ของราคาค่าสิ่งของที่ยังไม่ได้รับมอบตัววัน

๙. การรับประกันความชำรุดบกพร่อง

ผู้ชนะการประกวดราคาอิเล็กทรอนิกส์ ซึ่งได้ทำสัญญาซื้อขายตามแบบดังระบุในข้อ ๑.๓ หรือทำข้อตกลงซื้อเป็นหนังสือ แล้วแต่กรณี จะต้องรับประกันความชำรุดบกพร่องของสิ่งของที่ซื้อขายที่เกิดขึ้นภายในระยะเวลาไม่น้อยกว่า ๑ ปี นับถัดจากวันที่ มหาวิทยาลัย ได้รับมอบสิ่งของ โดยต้องรับผิดชอบซ่อมแซมแก้ไขให้ใช้การได้ดีดังเดิมภายใน ๓ วัน นับถัดจากวันที่ได้รับแจ้งความชำรุดบกพร่อง

๑๐. ข้อสงวนสิทธิ์ในการยื่นข้อเสนอและอื่นๆ

๑๐.๑ เงินค่าพัสดุสำหรับการซื้อครั้งนี้ ได้มาจากเงินงบประมาณประจำปี พ.ศ. ๒๕๖๘ (เงินงบประมาณแผ่นดิน)

การลงนามในสัญญาจะกระทำได้ ต่อเมื่อมหาวิทยาลัยได้รับอนุมัติเงินค่าพัสดุจากเงินงบประมาณประจำปี พ.ศ. ๒๕๖๘ (เงินงบประมาณแผ่นดิน) แล้วเท่านั้น

๑๐.๒ เมื่อมหาวิทยาลัยได้คัดเลือกผู้ยื่นข้อเสนอรายใดให้เป็นผู้ขาย และได้ตกลงซื้อสิ่งของตามการประกวดราคาอิเล็กทรอนิกส์แล้ว ถ้าผู้ขายจะต้องส่งหรือนำสิ่งของดังกล่าวเข้ามาจากต่างประเทศและของนั้นต้องนำเข้ามาโดยทางเรือในเส้นทางที่มีเรือไทยเดินอยู่ และสามารถให้บริการรับขนได้ตามที่รัฐมนตรีว่าการกระทรวงคมนาคมประกาศกำหนด ผู้ยื่นข้อเสนอซึ่งเป็นผู้ขายจะต้องปฏิบัติตามกฎหมายว่าด้วยการส่งเสริมการพาณิชย์นาวี ดังนี้

(๑) แจ้งการส่งหรือนำสิ่งของที่ซื้อขายดังกล่าวเข้ามาจากต่างประเทศต่อกรมเจ้าท่า ภายใน ๗ วัน นับตั้งแต่วันที่ผู้ขายส่ง หรือซื้อของจากต่างประเทศ เว้นแต่เป็นของที่รัฐมนตรีว่าการกระทรวงคมนาคมประกาศยกเว้นให้บรรทุกโดยเรืออื่นได้

(๒) จัดการให้สิ่งของที่ซื้อขายดังกล่าวบรรทุกโดยเรือไทย หรือเรือที่มีสิทธิเช่นเดียวกับเรือไทย จากต่างประเทศมายังประเทศไทย เว้นแต่จะได้รับอนุญาตจากกรมเจ้าท่า ให้บรรทุกสิ่งของนั้นโดยเรืออื่นที่มีเรือไทย ซึ่งจะต้องได้รับอนุญาตเช่นนั้นก่อนบรรทุกของลงเรืออื่น หรือเป็นของที่รัฐมนตรีว่าการกระทรวงคมนาคมประกาศยกเว้นให้บรรทุกโดยเรืออื่น

(๓) ในกรณีที่ไม่ปฏิบัติตาม (๑) หรือ (๒) ผู้ขายจะต้องรับผิดชอบปฏิบัติตามกฎหมายว่าด้วยการส่งเสริมการพาณิชย์นาวี

๑๐.๓ ผู้ยื่นข้อเสนอซึ่งมหาวิทยาลัยได้คัดเลือกแล้ว ไม่ไปทำสัญญาหรือข้อตกลงซื้อเป็นหนังสือภายในเวลาที่กำหนด ดังระบุไว้ในข้อ ๗ มหาวิทยาลัยจะริบหลักประกันการยื่นข้อเสนอ หรือเรียก

ร้องจากผู้ออกหนังสือคำประกันการยื่นข้อเสนอทันที และอาจพิจารณาเรียกร้องให้ชดใช้ความเสียหายอื่น (ถ้ามี) รวมทั้งจะพิจารณาให้เป็นผู้ทำงาน ตามระเบียบกระทรวงการคลังว่าด้วยการจัดซื้อจัดจ้างและ การบริหารพัสดุภาครัฐ

๑๐.๔ มหาวิทยาลัยสงวนสิทธิ์ที่จะแก้ไขเพิ่มเติมเงื่อนไข หรือข้อกำหนดในแบบสัญญา หรือข้อตกลงซื้อเป็นหนังสือ ให้เป็นไปตามความเห็นของสำนักงานอัยการสูงสุด (ถ้ามี)

๑๐.๕ ในกรณีที่เอกสารแนบท้ายเอกสารประกวดราคาอิเล็กทรอนิกส์ มีความขัดหรือแย้งกัน ผู้ยื่นข้อเสนอจะต้องปฏิบัติตามคำวินิจฉัยของมหาวิทยาลัย คำวินิจฉัยดังกล่าวให้ถือเป็นที่สุด และผู้ยื่นข้อเสนอไม่มีสิทธิเรียกร้องค่าใช้จ่ายใดๆ เพิ่มเติม

๑๐.๖ มหาวิทยาลัยอาจประกาศยกเลิกการจัดซื้อในกรณีต่อไปนี้ได้ โดยที่ผู้ยื่นข้อเสนอ จะเรียกร้องค่าเสียหายใดๆ จากมหาวิทยาลัยไม่ได้

(๑) มหาวิทยาลัยไม่ได้รับการจัดสรรเงินที่จะใช้ในการจัดซื้อหรือที่ได้รับจัดสรร แต่ไม่เพียงพอที่จะทำการจัดซื้อครั้งนี้ต่อไป

(๒) มีการกระทำที่เข้าลักษณะผู้ยื่นข้อเสนอที่ชนะการจัดซื้อหรือที่ได้รับการคัดเลือก มีผลประโยชน์ร่วมกัน หรือมีส่วนได้เสียกับผู้ยื่นข้อเสนอรายอื่น หรือขัดขวางการแข่งขันอย่างเป็นธรรม หรือสมยอมกันกับผู้ยื่นข้อเสนอรายอื่น หรือเจ้าหน้าที่ในการเสนอราคา หรือสื่อว่ากระทำการทุจริตอื่นใดในการเสนอราคา

(๓) การทำการจัดซื้อครั้งนี้ต่อไปอาจก่อให้เกิดความเสียหายแก่มหาวิทยาลัย หรือกระทบต่อประโยชน์สาธารณะ

(๔) กรณีอื่นในทำนองเดียวกับ (๑) (๒) หรือ (๓) ตามที่กำหนดในกฎกระทรวง ซึ่งออกตามความในกฎหมายว่าด้วยการจัดซื้อจัดจ้างและการบริหารพัสดุภาครัฐ

๑๑. การปฏิบัติตามกฎหมายและระเบียบ

ในระหว่างระยะเวลาการซื้อ ผู้ยื่นข้อเสนอที่ได้รับการคัดเลือกให้เป็นผู้ขายต้องปฏิบัติตามหลักเกณฑ์ที่กฎหมายและระเบียบได้กำหนดไว้โดยเคร่งครัด

๑๒. การประเมินผลการปฏิบัติงานของผู้ประกอบการ

มหาวิทยาลัย สามารถนำผลการปฏิบัติงานแล้วเสร็จตามสัญญาของผู้ยื่นข้อเสนอที่ได้รับ การคัดเลือกให้เป็นผู้ขายเพื่อนำมาประเมินผลการปฏิบัติงานของผู้ประกอบการ

ทั้งนี้ หากผู้ยื่นข้อเสนอที่ได้รับการคัดเลือกไม่ผ่านเกณฑ์ที่กำหนดจะถูกระงับการยื่นข้อเสนอหรือทำสัญญากับมหาวิทยาลัย ไว้ชั่วคราว

มหาวิทยาลัยราชภัฏพระนคร

๗ พฤศจิกายน ๒๕๖๗



กำหนดร่างรายละเอียดขอบเขตของงานทั้งโครงการ (Terms of Reference : TOR)
โครงการจัดซื้อ ครุภัณฑ์ประกอบอาคารเรียนรวมและปฏิบัติการสาขาวิชาออกแบบนิเทศศิลป์
(อาคาร 23) พร้อมติดตั้ง จำนวน 1 ระบบ ประจำปีงบประมาณ พ.ศ. 2568

1. ความเป็นมา

อาคารเรียนรวมและปฏิบัติการ สาขาวิชาออกแบบนิเทศศิลป์ (อาคาร 23) เนื่องจากอาคารดังกล่าวเป็นอาคารที่มีการบูรณาการการจัดการเรียน การสอนร่วม เช่น สาขาวิชาออกแบบนิเทศศิลป์ และสาขาวิชา รัฐศาสตร์ และสาขาวิชาอื่นๆ ของคณะมนุษยศาสตร์และสังคมศาสตร์ และมหาวิทยาลัยได้รับจัดสรรงบประมาณแผ่นดิน ปี 2564 ในหมวดที่ดินและสิ่งก่อสร้าง จึงได้มีการปรับปรุงเฉพาะสิ่งก่อสร้างภายใน และภายนอกใหม่เพื่อให้สามารถใช้รองรับการเรียนการสอนได้อย่างปลอดภัยและเป็นไปตามมาตรฐาน โดยยังขาดครุภัณฑ์ประกอบอาคาร จึงมีความจำเป็นต้องเปลี่ยนระบบดังกล่าวทดแทนของเดิม เพื่อไม่ให้มีผลกระทบต่อการเรียนการสอนของ นักศึกษาและอาจารย์ รวมทั้งบุคลากร และประชาชนทั่วไป ที่มาใช้งาน

2. วัตถุประสงค์

มหาวิทยาลัยราชภัฏพระนครมีความประสงค์จะทำการซื้อครุภัณฑ์ประกอบอาคารเรียนรวม และปฏิบัติการ สาขาวิชาออกแบบนิเทศศิลป์ (อาคาร 23) พร้อมติดตั้ง จำนวน 1 ระบบ ประจำปีงบประมาณ พ.ศ. 2568 ประกอบด้วย

รายการที่ 1 ครุภัณฑ์เครื่องปรับอากาศแบบแยกส่วนพร้อมติดตั้ง

รายการที่ 2 ครุภัณฑ์ระบบภาพและเสียงพร้อมติดตั้ง

โดยจะต้องได้ผลงานที่มีมาตรฐาน ประณีต ละเอียด มีคุณภาพ ถูกต้องตามหลักวิศวกรรมและวิชาการ ข้างที่ตีทุกประการ และมีความถูกต้องตามมาตรฐาน พร้อมทั้งจะใช้งานได้ทันที

3. คุณสมบัติของผู้ยื่นข้อเสนอ ดังนี้

1. มีความสามารถตามกฎหมาย
2. ไม่เป็นบุคคลล้มละลาย
3. ไม่อยู่ระหว่างเลิกกิจการ
4. ไม่เป็นบุคคลซึ่งอยู่ระหว่างถูกระงับการยื่นข้อเสนอหรือทำสัญญากับหน่วยงานของรัฐไว้ชั่วคราว เนื่องจากเป็นผู้ที่ไม่ผ่านเกณฑ์การประเมินผลการปฏิบัติงานของผู้ประกอบการตามระเบียบที่รัฐมนตรีว่าการกระทรวงการคลังกำหนดตามที่ประกาศเผยแพร่ในระบบเครือข่ายสารสนเทศของกรมบัญชีกลาง
5. ไม่เป็นบุคคลซึ่งถูกระบุชื่อไว้ในบัญชีรายชื่อผู้ทำงานและได้แจ้งเวียนชื่อให้เป็นผู้ทำงานของหน่วยงานของรัฐในระบบเครือข่ายสารสนเทศของกรมบัญชีกลาง ซึ่งรวมถึงนิติบุคคลที่ผู้ทำงานเป็นหุ้นส่วนผู้จัดการ กรรมการผู้จัดการ ผู้บริหาร ผู้มีอำนาจในการดำเนินงานในกิจการของนิติบุคคลนั้นด้วย
6. มีคุณสมบัติและไม่มีลักษณะต้องห้ามตามที่คณะกรรมการนโยบายการจัดซื้อจัดจ้างและการบริหารพัสดุภาครัฐกำหนดในราชกิจจานุเบกษา
7. เป็นนิติบุคคลผู้มีอาชีพขายพัสดุที่ประกวดราคาอิเล็กทรอนิกส์ดังกล่าว
8. ไม่เป็นผู้มีผลประโยชน์ร่วมกันกับผู้ยื่นข้อเสนอรายอื่นที่เข้ายื่นข้อเสนอให้แก่มหาวิทยาลัยสุโขทัยธานี วันประกาศประกวดราคาอิเล็กทรอนิกส์หรือไม่เป็นผู้กระทำการอันเป็นการขัดขวางการแข่งขันอย่างเป็นธรรมในการประกวดราคาอิเล็กทรอนิกส์ครั้งนี้



9. ไม่เป็นผู้ได้รับเอกสิทธิ์หรือความคุ้มกัน ซึ่งอาจปฏิเสธไม่ยอมขึ้นศาลไทย เว้นแต่รัฐบาลของผู้ยื่นข้อเสนอได้มีคำสั่งให้สละเอกสิทธิ์และความคุ้มกันเช่นนั้น

10. ผู้ยื่นข้อเสนอที่ยื่นข้อเสนอในรูปแบบของ "กิจการร่วมค้า" ต้องมีคุณสมบัติดังนี้

กรณีที่ข้อตกลงระหว่างผู้เข้าร่วมค้ากำหนดให้ผู้เข้าร่วมค้ารายใดรายหนึ่งเป็นผู้เข้าร่วมค้าหลัก ข้อตกลงระหว่างผู้เข้าร่วมค้าจะต้องมีการกำหนดสัดส่วนหน้าที่และความรับผิดชอบในปริมาณงานสิ่งของหรือมูลค่าตามสัญญาของผู้เข้าร่วมค้าหลักมากกว่าผู้เข้าร่วมค้ารายอื่นทุกราย

กรณีที่ข้อตกลงระหว่างผู้เข้าร่วมค้ากำหนดให้ผู้เข้าร่วมค้ารายใดรายหนึ่งเป็นผู้เข้าร่วมค้าหลัก กิจการร่วมค้านั้นต้องใช้ผลงานของผู้เข้าร่วมค้าหลักรายเดียวเป็นผลงานของกิจการร่วมค้าที่ยื่นข้อเสนอ

สำหรับข้อตกลงระหว่างผู้เข้าร่วมค้าที่ไม่ได้กำหนดให้ผู้เข้าร่วมค้ารายใดเป็นผู้เข้าร่วมค้าหลัก ผู้เข้าร่วมค้าทุกรายจะต้องมีคุณสมบัติครบถ้วนตามเงื่อนไขที่กำหนดไว้ในเอกสารเชิญชวน

กรณีที่ข้อตกลงระหว่างผู้เข้าร่วมค้ากำหนดให้มีการมอบหมายผู้เข้าร่วมค้ารายใดรายหนึ่งเป็นผู้ยื่นข้อเสนอ ในนามกิจการร่วมค้า การยื่นข้อเสนอดังกล่าวต้องมีหนังสือมอบอำนาจ

สำหรับข้อตกลงระหว่างผู้เข้าร่วมค้าที่ไม่ได้กำหนดให้ผู้เข้าร่วมค้ารายใดเป็นผู้ยื่นข้อเสนอ ผู้เข้าร่วมค้าทุกรายจะต้องลงลายมือชื่อในหนังสือมอบอำนาจให้ผู้เข้าร่วมค้ารายใดรายหนึ่งเป็นผู้ยื่นข้อเสนอ ในนามกิจการร่วมค้า

11. ผู้ยื่นข้อเสนอต้องลงทะเบียนที่มีข้อมูลถูกต้องครบถ้วนในระบบจัดซื้อจัดจ้างภาครัฐด้วยอิเล็กทรอนิกส์ (Electronic Government Procurement : e - GP) ของกรมบัญชีกลาง

12. ผู้ยื่นข้อเสนอต้องมีมูลค่าสุทธิของกิจการ ดังนี้

12.1 กรณีผู้ยื่นข้อเสนอเป็นนิติบุคคล

(1) กรณีผู้ยื่นข้อเสนอเป็นนิติบุคคลที่จัดตั้งขึ้นตามกฎหมายไทยซึ่งได้จดทะเบียนเกินกว่า 1 ปี ต้องมีมูลค่าสุทธิของกิจการ จากผลต่างระหว่างสินทรัพย์สุทธิหักด้วยหนี้สินสุทธิที่ปรากฏในงบแสดงฐานะการเงินที่มีการตรวจรับรองแล้ว ของ 1 ปีสุดท้ายก่อนวันยื่นข้อเสนอ ซึ่งจะต้องแสดงค่าเป็นบวก

(2) กรณีผู้ยื่นข้อเสนอเป็นนิติบุคคลที่จัดตั้งขึ้นตามกฎหมายไทย ซึ่งยังไม่มีกิจการรายงานงบแสดงฐานะการเงินกับกรมพัฒนาธุรกิจการค้า ให้พิจารณาการกำหนดมูลค่าของทุนจดทะเบียนโดยผู้ยื่นข้อเสนอจะต้องมีทุนจดทะเบียนที่เรียกชำระมูลค่าหุ้นแล้ว ณ วันที่ยื่นข้อเสนอ ไม่ต่ำกว่า 1 ล้านบาท

12.2 กรณีผู้ยื่นข้อเสนอเป็นบุคคลธรรมดา

ให้พิจารณาจากหนังสือรับรองบัญชีเงินฝาก โดยต้องมีเงินฝากคงเหลือในบัญชีธนาคารเป็นมูลค่าไม่น้อยกว่า 1 ใน 4 ของมูลค่างบประมาณของโครงการหรือรายการที่ยื่นข้อเสนอในแต่ละครั้ง และหากเป็นผู้ชนะการจัดซื้อจัดจ้างหรือเป็นผู้ได้รับการคัดเลือกจะต้องแสดงหนังสือรับรองบัญชีเงินฝากที่มีมูลค่าดังกล่าวอีกครั้งหนึ่งในวันลงนามในสัญญา ทั้งนี้ หนังสือรับรองบัญชีเงินฝากซึ่งธนาคารออกให้แก่ผู้ยื่นข้อเสนอ นับถึงวันยื่นข้อเสนอหรือวันลงนามในสัญญา ไม่เกิน 90 วัน

12.3 กรณีที่ผู้ยื่นข้อเสนอมีคุณสมบัติไม่เป็นไปตามข้อ 12.1 (1) ข้อ 12.1 (2) และข้อ 12.2 ผู้ยื่นข้อเสนอสามารถหนังสือรับรองวงเงินสินเชื่อที่ธนาคารภายในประเทศ หรือบริษัทเงินทุนหรือบริษัทเงินทุนหลักทรัพย์ที่ได้รับอนุญาตให้ประกอบกิจการเงินทุนเพื่อการพาณิชย์และประกอบธุรกิจค้าประกันตามประกาศของธนาคารแห่งประเทศไทย ตามรายชื่อบริษัทเงินทุนที่ธนาคารแห่งประเทศไทยแจ้งเวียนให้ทราบ โดยพิจารณาจากยอดเงินรวมของวงเงินสินเชื่อที่สำนักงานใหญ่รับรอง หรือที่สำนักงานสาขารับรอง (กรณีได้รับมอบอำนาจจากสำนักงานใหญ่) ซึ่งออกให้แก่ผู้ยื่นข้อเสนอ นับถึงวันยื่นข้อเสนอไม่เกิน 90 วัน โดยต้องมีวงเงิน



สินเชื่อจากธนาคารไม่น้อยกว่า 1 ใน 4 ของมูลค่างบประมาณของโครงการหรือรายการที่ยื่นข้อเสนอในแต่ละครั้ง

12.4 กรณีตามข้อ 12.1 - 12.3 ไม่ใช่บังคับกับกรณีดังต่อไปนี้

- (1) การจัดซื้อจัดจ้างครั้งหนึ่งไม่เกิน 500,000 บาท
- (2) กรณีที่ผู้ยื่นข้อเสนอเป็นหน่วยงานของรัฐ
- (3) นิติบุคคลที่จัดตั้งขึ้นตามกฎหมายไทยที่อยู่ระหว่างการฟื้นฟูกิจการตามพระราชบัญญัติล้มละลาย (ฉบับที่ 10) พ.ศ. 2561
- (4) การซื้อและการเช่าอสังหาริมทรัพย์

13. อื่นๆ (การกำหนดผลงาน)

1. ครุภัณฑ์เครื่องปรับอากาศแบบแยกส่วนพร้อมติดตั้ง ผู้ยื่นข้อเสนอต้องมีผลงานซื้อประเภทเดียวกันกับผลงานที่ประกวดราคาซื้อ ในวงเงินไม่น้อยกว่า 791,300 บาท (เจ็ดแสนเก้าหมื่นหนึ่งพันสามร้อยบาทถ้วน) เป็นผลงานในสัญญาเดียวเท่านั้นและเป็นสัญญาที่ผู้ยื่นข้อเสนอได้ทำงานแล้วเสร็จตามสัญญา ซึ่งได้มีการส่งมอบสิ่งของและตรวจรับเรียบร้อยแล้ว ซึ่งผลงานดังกล่าวเป็นผลงานที่เป็นคู่สัญญาโดยตรงกับหน่วยงานของรัฐหรือหน่วยงานเอกชนที่มหาวิทยาลัยฯ เชื่อถือ

2. ครุภัณฑ์ระบบภาพและเสียงพร้อมติดตั้ง ผู้ยื่นข้อเสนอต้องมีผลงานซื้อประเภทเดียวกันกับผลงานที่ประกวดราคาซื้อ ในวงเงินไม่น้อยกว่า 208,700 บาท (สองแสนแปดพันเจ็ดร้อยบาทถ้วน) เป็นผลงานในสัญญาเดียวเท่านั้นและเป็นสัญญาที่ผู้ยื่นข้อเสนอได้ทำงานแล้วเสร็จตามสัญญา ซึ่งได้มีการส่งมอบสิ่งของและตรวจรับเรียบร้อยแล้ว ซึ่งผลงานดังกล่าวเป็นผลงานที่เป็นคู่สัญญาโดยตรงกับหน่วยงานของรัฐหรือหน่วยงานเอกชนที่มหาวิทยาลัยฯ เชื่อถือ

4. รายละเอียดคุณลักษณะเฉพาะของพัสดุที่จะดำเนินการจัดซื้อและเอกสารแนบทำอื่นๆ

รายละเอียดตามเอกสารแนบ รายการที่ 256823.2 (ข) หน้า 5 - 34

5. กำหนดเวลาส่งมอบพัสดุ

ระยะเวลาส่งมอบสิ่งของ 60 วัน นับถัดจากวันลงนามในสัญญา

6. หลักเกณฑ์ในการพิจารณาคัดเลือกข้อเสนอ

ในการพิจารณาคัดเลือกผู้ชนะการยื่นข้อเสนอ มหาวิทยาลัยราชภัฏพระนคร จะพิจารณาคัดสินโดยใช้หลักเกณฑ์ราคา พิจารณาแต่ละรายการ

7. วงเงินงบประมาณ/วงเงินที่ได้รับจัดสรร

เป็นจำนวนเงิน 2,000,000 บาท (สองล้านบาทถ้วน) ประกอบด้วย
รายการที่ 1 ครุภัณฑ์เครื่องปรับอากาศแบบแยกส่วนพร้อมติดตั้ง จำนวนเงิน 1,582,600 บาท (หนึ่งล้านห้าแสนแปดหมื่นสองพันหกร้อยบาทถ้วน)

รายการที่ 2 ครุภัณฑ์ระบบภาพและเสียงพร้อมติดตั้ง จำนวนเงิน 417,400 บาท (สี่แสนหนึ่งหมื่นเจ็ดพันสี่ร้อยบาทถ้วน)



8. วงเงินที่จะซื้อ (ราคากลาง)

เป็นจำนวนเงิน 2,000,000 บาท (สองล้านบาทถ้วน) ประกอบด้วย
รายการที่ 1 ครุภัณฑ์เครื่องปรับอากาศแบบแยกส่วนพร้อมติดตั้ง จำนวนเงิน 1,582,600 บาท
(หนึ่งล้านห้าแสนแปดหมื่นสองพันหกร้อยบาทถ้วน)

รายการที่ 2 ครุภัณฑ์ระบบภาพและเสียงพร้อมติดตั้ง จำนวนเงิน 417,400 บาท (สี่แสน
หนึ่งหมื่นเจ็ดพันสี่ร้อยบาทถ้วน)

9. เงื่อนไขและการจ่ายเงิน

งวดงานงวดเดียว โดยมหาวิทยาลัยราชภัฏพระนคร จะจ่ายค่าสิ่งของซึ่งได้รวมภาษีมูลค่าเพิ่ม
ตลอดจนภาษีอากรอื่นๆ และค่าใช้จ่ายทั้งปวงแล้วให้แก่ผู้ยื่นข้อเสนอที่ได้รับการคัดเลือกให้เป็นผู้ขาย
เมื่อผู้ขายได้ส่งมอบสิ่งของได้ครบถ้วนตามสัญญาซื้อขายหรือข้อตกลงเป็นหนังสือ และมหาวิทยาลัยราชภัฏ
พระนคร ได้ตรวจรับมอบสิ่งของไว้เรียบร้อยแล้ว

10. อัตราค่าปรับ

ผู้ขายจะต้องชำระค่าปรับให้ผู้ซื้อเป็นรายวันในอัตราร้อยละ 0.20 ของราคาค่าสิ่งของที่ยังไม่รับมอบ
นับถัดจากวันครบกำหนดตามสัญญาจนถึงวันที่ผู้ขายได้นำสิ่งของมาส่งมอบให้แก่ผู้ซื้อจนถูกต้องครบถ้วน
ตามสัญญา

11. การกำหนดระยะเวลารับประกันความชำรุดบกพร่อง

ผู้ขายตกลงรับประกันความชำรุดบกพร่องหรือข้อบกพร่องของสิ่งของตามสัญญานี้เป็นเวลา 1 ปี
นับถัดจากวันที่มหาวิทยาลัยฯ ได้รับมอบสิ่งของทั้งหมดไว้โดยถูกต้องครบถ้วนตามสัญญา
โดยภายในกำหนดเวลาดังกล่าวหากสิ่งของตามสัญญานี้ เกิดชำรุดบกพร่องหรือข้อบกพร่องอันเนื่องมาจาก
การใช้งานตามปกติ ผู้ขายจะต้องจัดการซ่อมแซมหรือแก้ไขให้อยู่ในสภาพที่ใช้งานได้ดังเดิม ภายใน 3 วัน
นับถัดจากวันที่ได้รับแจ้งจากผู้ซื้อ โดยไม่คิดค่าใช้จ่ายใดๆ ทั้งสิ้น หากผู้ขายไม่จัดการซ่อมแซมหรือแก้ไข
ภายในกำหนดเวลาดังกล่าว ผู้ซื้อจะมีสิทธิที่จะทำการนั้นเองหรือจ้างผู้อื่นให้ทำการนั้นแทนผู้ขาย
โดยผู้ขายต้องเป็นผู้ออกค่าใช้จ่ายเองทั้งสิ้น

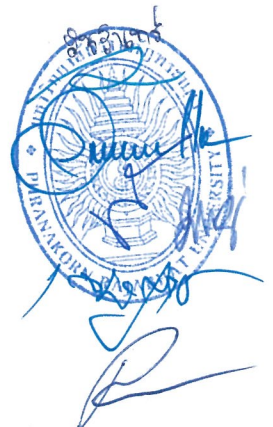

เอกสารแนบท้ายข้อที่ 4

4. รายละเอียดคุณลักษณะเฉพาะของพัสดุที่จะดำเนินการจัดซื้อและเอกสารแนบท้ายอื่น ๆ

รายการที่ 1 เครื่องปรับอากาศ จำนวน 1 ระบบ ราคาต่อหน่วย 1,582,600 บาท
รวมเป็นจำนวนเงิน 1,582,600 บาท

1.1 เครื่องปรับอากาศชนิดฝังฝ้า (4 Way Cassette Type) ขนาดไม่น้อยกว่า 18,000 Btu/hr
จำนวน 6 เครื่อง ราคาต่อหน่วย 33,500 บาท รวมเป็นจำนวนเงิน 201,000 บาท

โดยมีคุณลักษณะ ดังนี้

1.1.1 เครื่องปรับอากาศชนิดฝังฝ้า (Cassette type) ขนาดไม่น้อยกว่า 18,000 BTU/HR
และค่า SEER ไม่น้อยกว่า 21.56 BTU/HR/WATT ระบบไฟฟ้า 220V/1Ph/50Hz. มีปริมาณลมหมุนเวียน
สูงสุด ไม่น้อยกว่า 735 ลูกบาศก์ฟุตต่อนาที (CFM)

1.1.2 เครื่องส่งลมเย็น (FAN COIL UNIT) เป็นแบบฝังใต้ฝ้า (Cassette Type) มี ระบบไฟฟ้า
220 โวลต์ 1 เฟส 50 เฮิร์ตซ์ และ CONDENSING UNIT เป็นชนิดระบายความร้อนด้วยอากาศ ในแนวนอน

1.1.3 แผงคอยล์เย็น (Evaporator) ทำด้วยท่อทองแดงไร้ตะเข็บที่ผนังด้านในท่อเป็นเกลียว
(Inner grooved Tube) ขนาดเส้นผ่านศูนย์กลางภายนอก 7 มิลลิเมตรและพินทำด้วยวัสดุ Aluminum
มีจำนวนพินไม่น้อยกว่า 10 พินต่อนี้ว ยึดแน่นติดกับท่อทองแดงอย่างเป็นระเบียบ ผ่านการทดสอบรอยรั่ว
และขจัดความชื้นจากโรงงานผู้ผลิต และมี ระยะห่างระหว่างพิน ไม่น้อยกว่า 1.4 มิลลิเมตร

1.1.4 แผงคอยล์ร้อน(Condenser coil) ทำด้วยท่อทองแดงไร้ตะเข็บที่ผนังด้านในท่อ
เป็นเกลียว (Inner grooved Tube) ขนาดเส้นผ่านศูนย์กลางภายนอก 7 มิลลิเมตรและพินทำด้วยวัสดุ
Aluminum มีจำนวนพินไม่น้อยกว่า 10 พินต่อนี้ว ยึดแน่นติดกับท่อทองแดงอย่างเป็นระเบียบ ผ่านการ
ทดสอบรอยรั่วและขจัดความชื้นจากโรงงานผู้ผลิต และมี ระยะห่างระหว่างพิน ไม่น้อยกว่า 1.45 มิลลิเมตร

1.1.5 พัดลมระบายความร้อน (Condenser Fan) เป็นชนิดใบกลมขับเคลื่อนด้วยมอเตอร์
ตรง (Propeller Type Direct Drive Horizontal Discharge) ใต้รับการถ่วงดุลเป็นที่เรียบร้อย
ใบพัดลมขับเคลื่อนโดยตรงกับแกนเพลลาของ Condenser motor วัสดุทำด้วยพลาสติกชนิดทนแรงกระแทก
และยึดหยุ่นไม่เสียรูปทรงมีน้ำหนักเบา มีตะแกรงป้องกันด้านหน้าพัดลม

1.1.6 เครื่องจ่ายลมเย็นมีช่องปรับอากาศสามารถปรับทิศทางลมได้ 4 ทิศทาง
สามารถปรับ Auto swing ในแนว บน-ล่าง และมีเครื่องควบคุมอุณหภูมิแยกจากตัวเครื่องโดยเครื่องควบคุม
เป็นแบบไร้สายระบบดิจิตอล สามารถควบคุมอุณหภูมิอยู่ในช่วง 16 – 30 องศาเซลเซียส และปรับเพิ่ม
หรือ ลดอุณหภูมิช่วงละ 0.5 องศาเซลเซียส หรือดีกว่า, หน้ากาก (Panel) และบานสวิงทำด้วยวัสดุพลาสติก
ชนิด ABS และแนบสนิทเมื่อปิดการทำงานของเครื่องปรับอากาศ

1.1.7 หน้ากาก (Panel) ของเครื่องส่งลมเย็นมีการแสดงผลอุณหภูมิซ้อนที่ตัวเครื่อง
และสามารถปิดการแสดงผลได้จากรีโมทแบบไร้สาย หรือตามมาตรฐานผู้ผลิต

1.1.8 เครื่องปรับอากาศรองรับการใช้งานร่วมกับ รีโมทแบบมีสาย สามารถตั้งเวลาเปิด-ปิด
รายสัปดาห์ล่วงหน้าได้ (Option wired remote control) และรองรับการสั่งงานผ่านระบบควบคุมส่วนกลาง
ระบบปรับอากาศแบบปรับปริมาณน้ำยาแบบอัตโนมัติผลิตภัณฑ์เดียวกันได้ (โดยต้องติดตั้งอุปกรณ์เสริม
Interface signal)

1.1.9 มอเตอร์ Condenser ชนิด Brushless DC Motor แบบหุ้มปิดมิดชิด มีอุปกรณ์ป้องกัน
เมื่อเกิดความร้อนสูง

The stamp is circular with Thai text around the perimeter. The signature is written in blue ink over the stamp.

1.1.10 อุปกรณ์ควบคุมป้องกันที่เครื่องระบายความร้อน ประกอบด้วย

- Compressor Thermally Protection
- Magnetic Contactor (built in-board)
- Running Capacitor, Fuse Control, Terminal Cable, Ground Terminal
- Service Valve
- หรืออุปกรณ์ป้องกันอื่นๆ ตามมาตรฐานผู้ผลิต

1.1.11 เครื่องปรับอากาศที่เสนอต้องมีมาตรฐานการรับประกันระยะเวลาการรับประกันตัวเครื่อง 2 ปี คอมเพรสเซอร์ 5 ปี โดยไม่คิดค่าใช้จ่ายหลังการขายทุกรายการ หากเกิดจากความบกพร่องจากการผลิตของตัวเครื่องปรับอากาศ

1.1.12 เครื่องอัดน้ำยา (Compressor) เป็นแบบใช้สารทำความเย็น R-32 ชนิด Rotary หรือตามมาตรฐานของผู้ผลิต

1.1.13 ฉีดน้ำยาทำความเย็นแบบ EEV (Electronic Expansion Valve) ที่ตัวเครื่องระบายความร้อน (Condensing Unit)

1.1.14 มีวงจรหน่วงเวลาการทำงานของคอมเพรสเซอร์ เพื่อป้องกันคอมเพรสเซอร์เสียหายหากเกิดไฟดับแรงดันไฟฟ้าขาดหายไป หรือคอมเพรสเซอร์หยุดทำงาน วงจรจะมีการหน่วงเวลา จึงจะสามารถใช้งานคอมเพรสเซอร์ได้อีกครั้ง

1.1.15 ตัวถังของชุดคอนเดนซิ่ง (Condensing Unit) ระบายความร้อนด้วยอากาศในแนวนอน ทำด้วยแผ่นโลหะที่ผ่านการชุบเคลือบผิว พ่นสีหรือทาสี (เพื่อป้องกันการเป็นสนิม)

1.1.16 เครื่องปรับอากาศชนิดฝังฝ้าเพดาน กระจายลม 4 ทิศทาง (4 ways Cassette Type) ระบบอินเวอร์เตอร์ (INVERTER) สารทำความเย็นของเครื่องปรับอากาศ (Liquid Refrigerant) น้ำยา R-32 หรือตามมาตรฐานผู้ผลิตที่มีขีดความสามารถทำความเย็นรวมสุทธิของเครื่องไม่เกิน 40,000 บีทียูต่อชั่วโมง ต้องเป็นเครื่องปรับอากาศชนิดประหยัดไฟฟ้าเบอร์ 5 ตามมาตรฐานใหม่ของ กฟผ.ปี 2562 หรือดีกว่า และได้รับรองมาตรฐานอุตสาหกรรม มอก.1155-2557 หรือ มอก.2134-2553 หรือดีกว่า

1.1.17 เครื่องปรับอากาศแบบแยกส่วนชนิดระบายความร้อนด้วยอากาศ เป็นผลิตภัณฑ์ที่ผลิตขึ้นภายในประเทศไทยหรือต่างประเทศภายใต้ลิขสิทธิ์ของผลิตภัณฑ์นั้น โดยเครื่องปรับอากาศที่เสนอต้องประกอบสำเร็จรูปเป็นชุดจากโรงงานที่ผลิตที่ได้รับรองระบบบริหารคุณภาพมาตรฐานอุตสาหกรรม ISO14001:2015 และ ISO9001:2015 หรือดีกว่า

1.1.18 ผู้ขายจะต้องจัดหาและติดตั้งระบบเครื่องปรับอากาศพร้อมระบบควบคุมอุณหภูมิและส่วนประกอบครบชุดตามที่แสดงในแบบและรายงานประกอบแบบและถูกต้องตามหลักวิชาการ โดยเครื่องและอุปกรณ์ทุกชิ้นจะต้องเป็นผลิตภัณฑ์ที่ได้มาตรฐาน และได้รับการออกแบบให้ใช้กับระบบไฟฟ้า 220V/1Ph/50Hz. สำหรับเครื่องปรับอากาศขนาดประสิทธิภาพการทำความเย็นไม่เกิน 48,000 BTU/Hr. หรือตามมาตรฐานผู้ผลิต

เอกสารหลักฐานการยื่นข้อเสนอเพิ่มเติม (ถ้ามี)

1. ผู้ยื่นข้อเสนอต้องยื่นสำเนาหนังสือแต่งตั้งตัวแทนจำหน่าย ต้องได้รับการแต่งตั้งให้เป็นตัวแทนจำหน่ายจากผู้ผลิตหรือตัวแทนจำหน่ายในประเทศไทย “โดยให้ยื่นขณะเข้าเสนอราคา”

2. ผู้ยื่นข้อเสนอต้องยื่นสำเนาหนังสือรับรองมาตรฐาน มอก.1155-2557 หรือ มอก.2134-2553 “โดยให้ยื่นขณะเข้าเสนอราคา”



3. ผู้ยื่นข้อเสนอต้องยื่นสำเนาหนังสือรับรองการประหยัดไฟฟ้าเบอร์ 5 ตามมาตรฐานใหม่ของ กฟผ. ปี 2562 “โดยให้ยื่นขณะเข้าเสนอราคา”
4. ผู้ยื่นข้อเสนอต้องยื่นสำเนาหนังสือรับรองมาตรฐาน ISO14001:2015 “โดยให้ยื่นขณะเข้าเสนอราคา”
5. ผู้ยื่นข้อเสนอต้องยื่นสำเนาหนังสือรับรองมาตรฐาน ISO9001:2015 “โดยให้ยื่นขณะเข้าเสนอราคา”
6. ผู้ยื่นข้อเสนอต้องจัดทำและยื่นเอกสารตารางเปรียบเทียบคุณสมบัติครุภัณฑ์ตามรายละเอียดที่กำหนดในแต่ละรายการที่ยื่นข้อเสนอ “โดยให้ยื่นขณะเข้าเสนอราคา”

2. ข้อกำหนดอื่นๆ

- 1) ขอบเขตของงานผู้ขายจะต้องดำเนินการจัดหาและติดตั้งระบบปรับอากาศรวมทั้งวัสดุและอุปกรณ์ประกอบที่แสดงหรือระบุในแบบและในข้อกำหนดประกอบแบบ เครื่องปรับอากาศ วัสดุและอุปกรณ์ประกอบทั้งหมดที่นำมาติดตั้งจะต้องเป็นของใหม่ที่ไม่เคยผ่านการใช้งานมาก่อน พร้อมทั้งทำการทดสอบการทำงานของระบบปรับอากาศให้ใช้งานได้สมบูรณ์ ถูกต้องตามความประสงค์ของแบบและโครงการ
- 2) การดำเนินงานผู้ขายจะต้องมีวิศวกรเครื่องกลที่มีใบประกอบวิชาชีพวิศวกรรมควบคุม (พร้อมแนบใบประกอบวิชาชีพและลงนามรับรอง) มาทำการควบคุมการติดตั้ง ตามแบบแปลนที่ได้รับการอนุมัติเรียบร้อยแล้ว
- 3) ระบบปรับอากาศและผลิตภัณฑ์เครื่องปรับอากาศที่เสนอใช้ในโครงการจะต้องเป็นยี่ห้อที่ใช้แพร่หลายในประเทศไทยมาแล้วไม่น้อยกว่า 5 ปี และคิดเป็นจำนวนตันความเย็นไม่น้อยกว่า 3,000 ตันความเย็น
- 4) ผู้ขายต้องส่งรายชื่อผู้จัดการโครงการ ช่างหน้างาน หรืออื่นๆ ที่เกี่ยวข้องให้คณะกรรมการรับทราบ ภายใน 15 วันนับถัดจากวันลงนามสัญญา
- 5) ผู้ขายต้องนำส่งแผนการดำเนินการติดตั้งให้คณะกรรมการอนุมัติภายใน 15 วันนับจากวันลงนามในสัญญา
- 6) วิธีการติดตั้งเครื่องปรับอากาศ
 - (1) เครื่องปรับอากาศ ต้องทำการติดตั้งอุปกรณ์ลดแรงดันน้ำยาแบบ ELECTRONIC EXPANSION VALVE (EXV) อยู่ภายในชุดคอนเดนซิ่ง CDU ท่อน้ำยาสารทำความเย็นต้องใช้เป็นท่อทองแดง (COPPER TUBE HARD DREW TYPE “M”) หรือตามมาตรฐานผู้ผลิต ให้หุ้มฉนวน CLOSE CELL INSULATION ชนิดไม่ลามไฟที่ท่อ LIQUID PIPE ความหนาไม่น้อยกว่า 3/4 นิ้ว หรือตามที่ระบุในแบบท่อน้ำยาพันด้วย PVC Type
 - (2) ภายหลังจากเชื่อมระบบท่อสารทำความเย็นแล้ว ทำการดูดความชื้นออกและทำให้เป็นสุญญากาศ ด้วยปั๊มดูดสุญญากาศ (VACUUM PUMP) จนมีความดันต่ำกว่า 5 torr เป็นเวลาอย่างน้อย 1 ชั่วโมงแล้วจึงเติมสารทำความเย็น ขั้นตอนการเติมสารทำความเย็นต้องทำตามคำแนะนำของผู้ผลิต
 - (3) ท่อระบายน้ำ (Condensing Drain) ขนาดของท่อระบายน้ำจากเครื่องส่งลมเย็นแต่ละเครื่องและท่อระบายน้ำหลักให้เป็นไปตามที่ระบุไว้ในแบบ แนวทางการเดินท่อน้ำทิ้งให้เดินแบบหรือ แนบผนังห้องเพื่อป้องกันการชำรุดเสียหาย ท่อน้ำทิ้งใช้ท่อ PVC ชั้นคุณภาพ 8.5



7) ผู้รับจ้างต้องจัดเตรียมช่างผู้ชำนาญในเครื่องปรับอากาศ เข้าดำเนินการตรวจสอบสภาพเครื่องปรับอากาศ เป็นประจำทุกๆ 6 เดือน และบำรุงรักษาเชิงป้องกัน (Preventive Maintenance) ตามมาตรฐานผู้ผลิต ดังนี้

FAN COIL UNIT

- (1) ตรวจสอบการทำงานของรีโมทคอนโทรล
- (2) ล้างทำความสะอาดแผ่นกรองอากาศ (FILTER)
- (3) ล้างแผงคอยล์เย็น (EVAPORATOR COIL) ด้วยปั้มน้ำแรงดันสูง (HIGH PRESSURE PUMP)
- (4) เช็ดทำความสะอาดตัวเครื่อง
- (5) วัดอุณหภูมิลมส่ง (SUPPLY AIR) และลมกลับ (RETURN AIR)
- (6) วัดอุณหภูมิห้อง (ROOM TEMP)
- (7) ตรวจสอบเช็คสภาพท่อน้ำทิ้ง

CONDENSING UNIT

- (8) ล้างทำความสะอาดตัวเครื่องและแผงคอยล์ร้อน (CONDENSING COIL) ด้วยปั้มน้ำแรงดันสูง (HIGH PRESSURE PUMP)
- (9) ตรวจสอบเช็คการทำงานของมอเตอร์พัดลม (FAN MOTOR), คอมเพรสเซอร์ (COMPRESSOR)
- (10) ตรวจสอบเช็คสภาพสายไฟและขั้วต่อสายไฟ (WIRING TERMINAL), วัดแรงดัน (VOLTAGE), และกระแส (AMPRE)
- (11) ตรวจสอบเช็คเสียงดังผิดปกติ

REFRIGERANT SYSTEM

- (12) วัดแรงดันน้ำยาต้านส่ง (DISCHARGE PRESSURE) และต้านกลับ (SUCTION PRESSURE) ให้อยู่ในเกณฑ์มาตรฐาน
- (13) ตรวจสอบเช็คสภาพท่อน้ำยาและสภาพฉนวนเบี่ยงตัน (PIPING&INSULATOR) โดยต้องจัดทำรายงานเสนอต่อมหาวิทยาลัยทุกครั้งที่มาตรวจ ทั้งนี้ผู้รับจ้างต้องเป็นผู้รับผิดชอบค่าใช้จ่ายทั้งหมด (ค่าแรงและค่าวัสดุ) ไม่ว่ากรณีใด ๆ ทั้งสิ้น ตลอดระยะเวลารับประกัน
- (14) ให้ผู้ขายจัดหาบุคลากรหรือวิธีการป้องกัน เพื่อดูแลรักษาเครื่องปรับอากาศ เครื่องมือหรืออุปกรณ์อื่น ๆ ที่เกี่ยวข้องในระหว่างที่ดำเนินการติดตั้งภายในอาคาร หากอุปกรณ์ดังกล่าวเกิดสูญหายหรือเสียหายผู้ว่าจ้างจะไม่รับผิดชอบไม่ว่ากรณีใด ๆ ทั้งสิ้น
- (15) ผู้ขายต้องส่งตารางการเข้ามาบำรุงรักษาเครื่องปรับอากาศให้กับมหาวิทยาลัย
- (16) ผู้ขายต้องทดสอบการทำงานของเครื่องปรับอากาศทั้งหมดตามหลักวิศวกรรมให้สามารถใช้งานได้ดี
- (17) ถ้าเกิดความเสียหายในระหว่างการติดตั้งเครื่องปรับอากาศเช่น พื้นห้อง ผนัง ฝ้าเพดานหรือส่วนอื่น ๆ ที่เกี่ยวข้องกับตัวอาคารรวมถึงการรักษาความสะอาด ผู้รับจ้างต้องดำเนินการแก้ไขให้เรียบร้อยเหมือนเดิม ตำแหน่งติดตั้งตามแบบรูปที่แนบ



1.2 เครื่องปรับอากาศชนิดแขวนฝ้าเพดาน (Ceiling Type) ขนาดไม่น้อยกว่า 30,000 Btu/hr จำนวน 28 เครื่อง ราคาต่อหน่วย 47,200 บาท รวมเป็นจำนวนเงิน 1,321,600 บาท โดยมีคุณลักษณะ ดังนี้

1.2.1 เครื่องปรับอากาศชนิดฝังฝ้า ขนาดไม่น้อยกว่า 30,000 BTU/HR และ ค่า SEER ไม่น้อยกว่า 16.92 BTU/HR/WATT ระบบไฟฟ้า 220V/1Ph/50Hz. มีปริมาณลมหมุนเวียนสูงสุด ไม่น้อยกว่า 883ลูกบาศก์ฟุตต่อนาที (CFM)

1.2.2 เครื่องส่งลมเย็น (FAN COIL UNIT) เป็นแบบแขวนฝ้าเพดาน (Ceiling Type) มีระบบไฟฟ้า 220 โวลต์ 1 เฟส 50 เฮิร์ตซ์ และ CONDENSING UNIT เป็นชนิดระบายความร้อนด้วยอากาศ ในแนวนอน

1.2.3 มอเตอร์พัดลม FAN COIL ชนิด Brushless DC motor, ใบพัดลมแบบ Centrifugal Double Width ปรับสมดุจยจากโรงงานผลิตเป็นที่เรียบร้อย

1.2.4 แผงคอยล์เย็น (Evaporator) ทำด้วยท่อทองแดงไร้ตะเข็บที่ผนังด้านในท่อเป็นเกลียว (Inner grooved Tube) ขนาดเส้นผ่านศูนย์กลางภายนอก 7 มิลลิเมตรและพินทำด้วยวัสดุ Aluminum มีจำนวนพินไม่น้อยกว่า 10 พินต่อนี้ว ยึดแน่นติดกับท่อทองแดงอย่างเป็นระเบียบ ผ่านการทดสอบรอยรั่ว และขจัดความชื้นจากโรงงานผู้ผลิต และมี ระยะห่างระหว่างพิน ไม่น้อยกว่า 1.4 มิลลิเมตร

1.2.5 แผงคอยล์ร้อน (Condenser coil) ทำด้วยท่อทองแดงไร้ตะเข็บที่ผนังด้านในท่อเป็นเกลียว (Inner grooved Tube) ขนาดเส้นผ่านศูนย์กลางภายนอก 7 มิลลิเมตรและพินทำด้วยวัสดุ Aluminum มีจำนวนพินไม่น้อยกว่า 10 พินต่อนี้ว ยึดแน่นติดกับท่อทองแดงอย่างเป็นระเบียบ ผ่านการทดสอบรอยรั่วและขจัดความชื้นจากโรงงานผู้ผลิต และมี ระยะห่างระหว่างพิน ไม่น้อยกว่า 1.45 มิลลิเมตร

1.2.6 พัดลมระบายความร้อน (Condenser Fan) เป็นชนิดใบกลมขับเคลื่อนด้วยมอเตอร์ตรง (Propeller Type Direct Drive Horizontal Discharge) ได้รับการถ่วงดุลเป็นที่เรียบร้อย ใบพัดลมขับเคลื่อนโดยตรงกับแกนเพลลาของ Condenser motor วัสดุทำด้วยพลาสติกชนิดทนแรงกระแทกและยืดหยุ่น ไม่เสีรูปร่างมีน้ำหนักเบา มีตะแกรงป้องกันด้านหน้าพัดลม

1.2.7 เครื่องจ่ายลมเย็นมีหน้าากาส่งลมเย็นทำด้วยพลาสติกสามารถจ่ายลมเย็นขึ้น-ลง เป็นแบบอัตโนมัติ (Auto Swing) และมีเครื่องควบคุมอุณหภูมิแยกจากตัวเครื่องโดยเครื่องควบคุม เป็นแบบไร้สายระบบบดิจิตอล สามารถควบคุมอุณหภูมิอยู่ในช่วง 15 – 30 องศาเซลเซียสและปรับเพิ่มหรือลด อุณหภูมิช่วงละ 0.5 องศาเซลเซียส หรือดีกว่า

1.2.8 หน้ากาก (Panel) ของเครื่องส่งลมเย็นมีการแสดงผลอุณหภูมิซ้อนที่ตัวเครื่อง และสามารถปิดการแสดงผลได้จากรีโมทแบบไร้สาย หรือตามมาตรฐานผู้ผลิต

1.2.9 มีระบบทำความสะอาดแผงคอยล์เย็นด้วยตัวเอง

1.2.10 มอเตอร์ condenser ชนิด Brushless DC motor แบบหุ้มปิดมิดชิด มีอุปกรณ์ป้องกันเมื่อเกิดความร้อนสูง

1.2.11 อุปกรณ์ควบคุมป้องกันที่เครื่องระบายความร้อน ประกอบด้วย

- Compressor Thermally Protection
- Magnetic Contactor (built in-board)
- Running Capacitor, Fuse Control, Terminal Cable, Ground Terminal
- Service Valve
- หรืออุปกรณ์ป้องกันอื่นๆ ตามมาตรฐานผู้ผลิต



1.2.12 เครื่องปรับอากาศที่เสนอต้องมีมาตรฐานการรับประกันระยะเวลาการรับประกันตัวเครื่อง 2 ปี คอมเพรสเซอร์ 5 ปี โดยไม่คิดค่าใช้จ่ายหลังการขายทุกรายการ หากเกิดจากความบกพร่องจากการผลิตของตัวเครื่องปรับอากาศ

1.2.13 เครื่องอัดน้ำยา (Compressor) เป็นแบบใช้สารทำความเย็น R-32 ชนิด Rotary หรือตามมาตรฐานของผู้ผลิต

1.2.14 ฉีดน้ำยาทำความเย็นแบบ EEV (Electronic Expansion Valve) ที่ตัวเครื่องระบายความร้อน (Condensing Unit)

1.2.15 มีวงจรหน่วงเวลาการทำงานของคอมเพรสเซอร์ เพื่อป้องกันคอมเพรสเซอร์เสียหายหากเกิดไฟดับแรงดันไฟฟ้าขาดหายไป หรือคอมเพรสเซอร์หยุดทำงาน วงจรจะมีการหน่วงเวลา จึงจะสามารถใช้งานคอมเพรสเซอร์ได้อีกครั้ง

1.2.16 ตัวถังของชุดคอนเดนซิ่ง (Condensing Unit) ระบายความร้อนด้วยอากาศในแนวนอนทำด้วยแผ่นโลหะที่ผ่านการชุบเคลือบผิว พ่นสีหรือทาสี (เพื่อป้องกันการเป็นสนิม)

1.2.17 เครื่องปรับอากาศชนิดแขวนเพดาน (Ceiling Type) ระบบอินเวอร์เตอร์ (INVERTER) สารทำความเย็นของเครื่องปรับอากาศ (Liquid Refrigerant) ให้ใช้น้ำยา R-32 หรือตามมาตรฐานผู้ผลิตที่มีขีดความสามารถทำความเย็นรวมสุทธิของเครื่องไม่เกิน 40,000 บีทียูต่อชั่วโมง ต้องเป็นเครื่องปรับอากาศชนิดประหยัดไฟฟ้าเบอร์ 5 ตามมาตรฐานใหม่ของ กฟผ.ปี 2562 หรือดีกว่าและได้รับรองมาตรฐานอุตสาหกรรม มอก.1155-2557 หรือ มอก.2134-2553 หรือดีกว่า

1.2.18 เครื่องปรับอากาศแบบแยกชิ้นส่วนชนิดระบายความร้อนด้วยอากาศ เป็นผลิตภัณฑ์ที่ผลิตขึ้นภายในประเทศไทยหรือต่างประเทศภายใต้ลิขสิทธิ์ของผลิตภัณฑ์นั้น โดยเครื่องปรับอากาศที่เสนอต้องประกอบสำเร็จรูปเป็นชุดจากโรงงานที่ผลิตที่ได้รับรองระบบบริหารคุณภาพมาตรฐานอุตสาหกรรม ISO14001:2015 และ ISO9001:2015 หรือดีกว่า

1.2.19 ผู้ขายจะต้องจัดหาและติดตั้งระบบเครื่องปรับอากาศพร้อมระบบควบคุมอุณหภูมิและส่วนประกอบครบชุดตามที่แสดงในแบบและรายงานประกอบแบบและถูกต้องตามหลักวิชาการโดยเครื่องและอุปกรณ์ทุกชิ้นจะต้องเป็นผลิตภัณฑ์ ที่ได้มาตรฐาน และได้รับการออกแบบให้ใช้กับระบบไฟฟ้า 220V/1Ph/50Hz. สำหรับเครื่องปรับอากาศขนาดประสิทธิภาพการทำความเย็นไม่เกิน 48,000 BTU/Hr. หรือตามมาตรฐานผู้ผลิต

เอกสารหลักฐานการยื่นข้อเสนอเพิ่มเติม (ถ้ามี)

1. ผู้ยื่นข้อเสนอต้องยื่นสำเนาหนังสือแต่งตั้งตัวแทนจำหน่าย ต้องได้รับการแต่งตั้งให้เป็นตัวแทนจำหน่ายจากผู้ผลิตหรือตัวแทนจำหน่ายในประเทศไทย “โดยให้ยื่นขณะเข้าเสนอราคา”

2. ผู้ยื่นข้อเสนอต้องยื่นสำเนาหนังสือรับรองมาตรฐาน มอก.1155-2557 หรือ มอก.2134-2553 “โดยให้ยื่นขณะเข้าเสนอราคา”

3. ผู้ยื่นข้อเสนอต้องยื่นสำเนาหนังสือรับรองการประหยัดไฟฟ้าเบอร์ 5 ตามมาตรฐานใหม่ของ กฟผ.ปี 2562 “โดยให้ยื่นขณะเข้าเสนอราคา”

4. ผู้ยื่นข้อเสนอต้องยื่นสำเนาหนังสือรับรองมาตรฐาน ISO14001:2015 “โดยให้ยื่นขณะเข้าเสนอราคา”

5. ผู้ยื่นข้อเสนอต้องยื่นสำเนาหนังสือรับรองมาตรฐาน ISO9001:2015 “โดยให้ยื่นขณะเข้าเสนอราคา”

6. ผู้ยื่นข้อเสนอต้องจัดทำและยื่นเอกสารตารางเปรียบเทียบคุณสมบัติครุภัณฑ์ตามรายละเอียดที่กำหนดในแต่ละรายการที่ยื่นข้อเสนอ “โดยให้ยื่นขณะเข้าเสนอราคา”



2. ข้อกำหนดอื่นๆ

1) ขอบเขตของงานผู้ขายจะต้องดำเนินการจัดหาและติดตั้งระบบปรับอากาศรวมทั้งวัสดุและอุปกรณ์ประกอบที่แสดงหรือระบุในแบบและในข้อกำหนดประกอบแบบ เครื่องปรับอากาศ วัสดุและอุปกรณ์ประกอบทั้งหมดที่นำมาติดตั้งจะต้องเป็นของใหม่ที่ไม่เคยผ่านการใช้งานมาก่อน พร้อมทั้งทำการทดสอบการทำงานของระบบปรับอากาศให้ใช้งานได้สมบูรณ์ ถูกต้องตามความประสงค์ของแบบและโครงการ

2) การดำเนินงานผู้ขายจะต้องมีวิศวกรเครื่องกลที่มีใบประกอบวิชาชีพวิศวกรรมควบคุม (พร้อมแนบใบประกอบวิชาชีพและลงนามรับรอง) มาทำการควบคุมการติดตั้ง ตามแบบแปลนที่ได้รับการอนุมัติเรียบร้อยแล้ว

3) ระบบปรับอากาศและผลิตภัณฑ์เครื่องปรับอากาศที่เสนอใช้ในโครงการจะต้องเป็นยี่ห้อที่ใช้แพร่หลายในประเทศไทยมาแล้วไม่น้อยกว่า 5 ปี และคิดเป็นจำนวนตันความเย็นไม่น้อยกว่า 3,000 ตันความเย็น

4) ผู้ขายต้องส่งรายชื่อผู้จัดการโครงการ ช่างหน้างาน หรืออื่นๆ ที่เกี่ยวข้องให้คณะกรรมการรับทราบ ภายใน 15 วันนับถัดจากวันลงนามสัญญา

5) ผู้ขายต้องนำเสนอแผนการดำเนินการติดตั้งให้คณะกรรมการอนุมัติภายใน 15 วันนับจากวันลงนามในสัญญา

6) วิธีการติดตั้งเครื่องปรับอากาศ

(1) เครื่องปรับอากาศ ต้องทำการติดตั้งอุปกรณ์ลดแรงดันน้ำยาแบบ ELECTRONIC EXPANSION VALVE (EXV) อยู่ภายในชุดคอนเดนซิ่ง CDU ท่อน้ำยาสารทำความเย็นต้องใช้เป็นท่อทองแดง (COPPER TUBE HARD DREW TYPE "M") หรือตามมาตรฐานผู้ผลิต ให้หุ้มฉนวน CLOSE CELL INSULATION ชนิดไม่ลามไฟที่ท่อ LIQUID PIPE ความหนาไม่น้อยกว่า 3/4 นิ้ว หรือตามที่ระบุในแบบท่อน้ำยาพันด้วย PVC Type

(2) ภายหลังกการเชื่อมระบบท่อสารทำความเย็นแล้ว ทำการดูดความชื้นออกและทำให้เป็นสุญญากาศ ด้วยปั๊มดูดสุญญากาศ (VACUUM PUMP) จนมีความดันต่ำกว่า 5 torr เป็นเวลาอย่างน้อย 1 ชั่วโมงแล้วจึงเติมสารทำความเย็น ขั้นตอนการเติมสารทำความเย็นต้องทำตามคำแนะนำของผู้ผลิต

(3) ท่อระบายน้ำ (Condensing Drain) ขนาดของท่อระบายน้ำจากเครื่องส่งลมเย็นแต่ละเครื่องและท่อระบายน้ำหลักให้เป็นไปตามที่ระบุไว้ในแบบ แนวทางการเดินท่อน้ำทิ้งให้เดินแบบหรือ แนบผนังห้องเพื่อป้องกันการชำรุดเสียหาย ท่อน้ำทิ้งใช้ท่อ PVC ชั้นคุณภาพ 8.5

7) ผู้รับจ้างต้องจัดเตรียมช่างผู้ชำนาญในเครื่องปรับอากาศ เข้าดำเนินการตรวจสอบสภาพเครื่องปรับอากาศ เป็นประจำทุกๆ **6 เดือน** และบำรุงรักษาเชิงป้องกัน (Preventive Maintenance) ตามมาตรฐานผู้ผลิต ดังนี้

FAN COIL UNIT

(1) ตรวจสอบการทำงานของรีโมทคอนโทรล
 (2) ล้างทำความสะอาดแผ่นกรองอากาศ (FILTER)
 (3) ล้างแผงคอยล์เย็น (EVAPORATOR COIL) ด้วยปั๊มน้ำแรงดันสูง (HIGH PRESSURE PUMP)

(4) เช็ดทำความสะอาดตัวเครื่อง

(5) วัดอุณหภูมิลมส่ง (SUPPLY AIR) และลมกลับ (RETURN AIR)

(6) วัดอุณหภูมิห้อง (ROOM TEMP)



(7) ตรวจสอบเช็คสภาพท่อน้ำทิ้ง

CONDENSING UNIT

(8) ล้างทำความสะอาดตัวเครื่องและแผงคอยล์ร้อน (CONDENSING COIL) ด้วยปั้มน้ำแรงดันสูง (HIGH PRESSURE PUMP)

(9) ตรวจสอบเช็คการทำงานของมอเตอร์พัดลม (FAN MOTOR), คอมเพรสเซอร์ (COMPRESSOR)

(10) ตรวจสอบเช็คสภาพสายไฟและขั้วต่อสายไฟ (WIRING TERMINAL), วัดแรงดัน (VOLTAGE), และกระแส (AMPRE)

(11) ตรวจสอบเช็คเสียงดังผิดปกติ

REFRIGERANT SYSTEM

(12) วัดแรงดันน้ำยาต้านส่ง (DISCHARGE PRESSURE) และด้านกลับ (SUCTION PRESSURE) ให้อยู่ในเกณฑ์มาตรฐาน

(13) ตรวจสอบเช็คสภาพท่อน้ำยาและสภาพฉนวนเบี่ยงตัน (PIPING&INSULATOR) โดยต้องจัดทำรายงานเสนอต่อมหาวิทยาลัยทุกครั้งที่มาตรวจ ทั้งนี้ผู้รับจ้างต้องเป็นผู้รับผิดชอบค่าใช้จ่ายทั้งหมด (ค่าแรงและค่าวัสดุ) ไม่ว่ากรณีใด ๆ ทั้งสิ้น ตลอดระยะเวลารับประกัน

(14) ให้ผู้ขายจัดหาบุคลากรหรือวิธีการป้องกัน เพื่อดูแลรักษาเครื่องปรับอากาศ เครื่องมือหรืออุปกรณ์อื่น ๆ ที่เกี่ยวข้องในระหว่างที่ดำเนินการติดตั้งภายในอาคาร หากอุปกรณ์ดังกล่าวเกิดสูญหายหรือเสียหายผู้ว่าจ้างจะไม่รับผิดชอบไม่ว่ากรณีใด ๆ ทั้งสิ้น

(15) ผู้ขายต้องส่งตารางการเข้ามาบำรุงรักษาเครื่องปรับอากาศให้กับมหาวิทยาลัย

(16) ผู้ขายต้องทดสอบการทำงานของเครื่องปรับอากาศทั้งหมดตามหลักวิศวกรรม ให้สามารถใช้งานได้ดี

(17) ถ้าเกิดความเสียหายในระหว่างการติดตั้งเครื่องปรับอากาศเช่น พื้นห้อง ผนัง ฝ้าเพดานหรือส่วนอื่น ๆ ที่เกี่ยวข้องกับตัวอาคารรวมถึงการรักษาความสะอาด ผู้รับจ้างต้องดำเนินการแก้ไขให้เรียบร้อยเหมือนเดิม ตำแหน่งติดตั้งตามแบบรูปที่แนบ

1.3 งานติดตั้งเครื่องปรับอากาศ จำนวน 1 งาน ราคาต่อหน่วย 60,000 บาท รวมเป็นจำนวนเงิน 60,000 บาท ประกอบด้วย

13.1 งานรื้อถอนเครื่องปรับอากาศ

13.2 งานซ่อมแซมฝ้าเพดาน

13.3 งานระบบไฟฟ้า (FCU/CDU-1-04, FCU/CDU 1-12, FCU/CDU 2-16, FCU/CDU 3-01 และ FCU/CDU 3-04)

รายละเอียดตำแหน่งการติดตั้ง เป็นไปตามรายการที่ 256823.2 (ข) หน้า 13 - 16



รายการที่ 1 ครุภัณฑ์ประกอบอาคารเรียนรวมและปฏิบัติการ
สาขาวิชาออกแบบนิเทศศิลป์ (อาคาร 23)
หมวดงานซื้อครุภัณฑ์เครื่องปรับอากาศ พร้อมติดตั้ง



มหาวิทยาลัยราชภัฏพระนคร
โดย กองอาคารสถานที่และสิ่งแวดล้อม
(11.10.67)

Signature and stamp of the official responsible for the procurement, including the university seal and handwritten text.

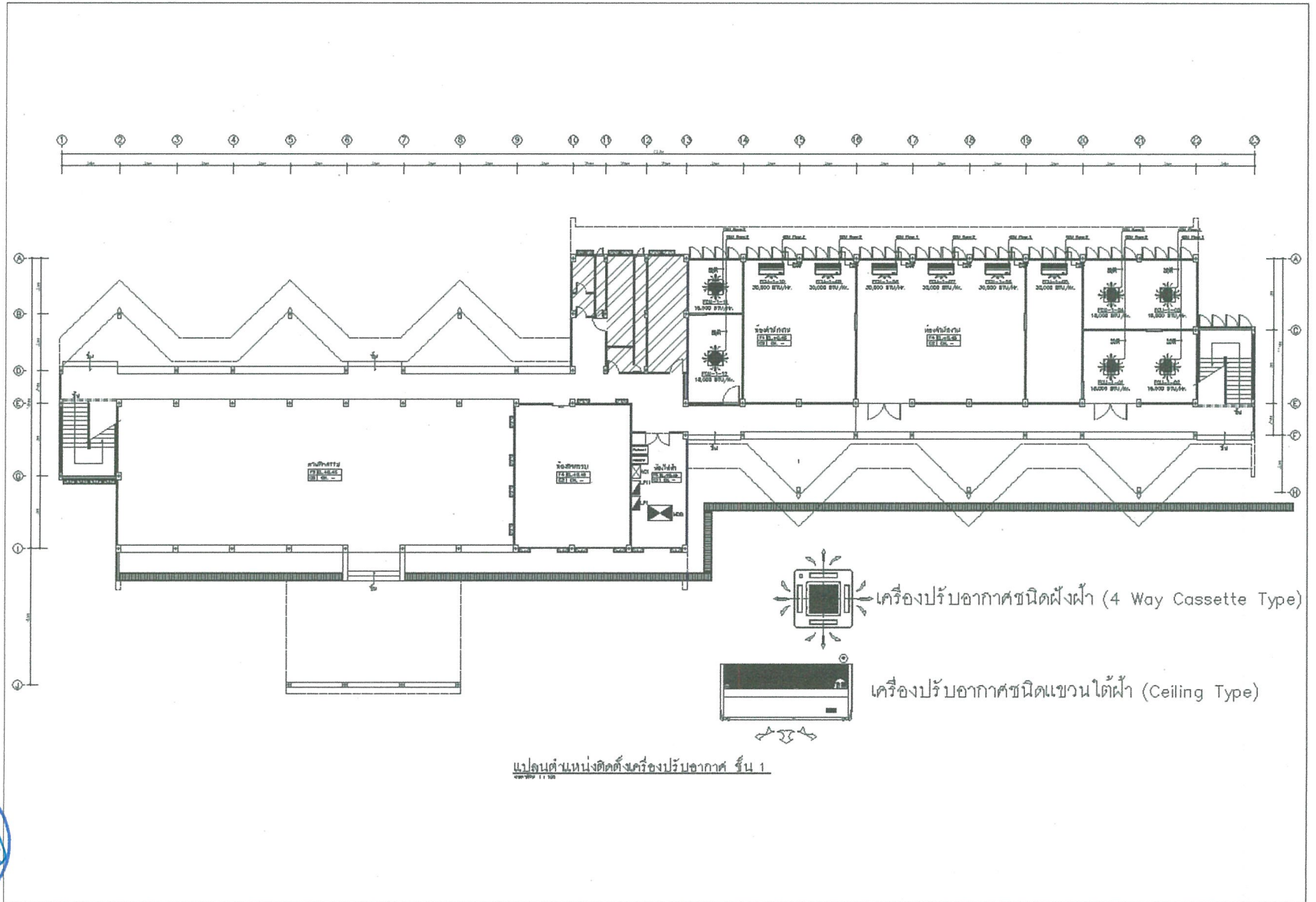

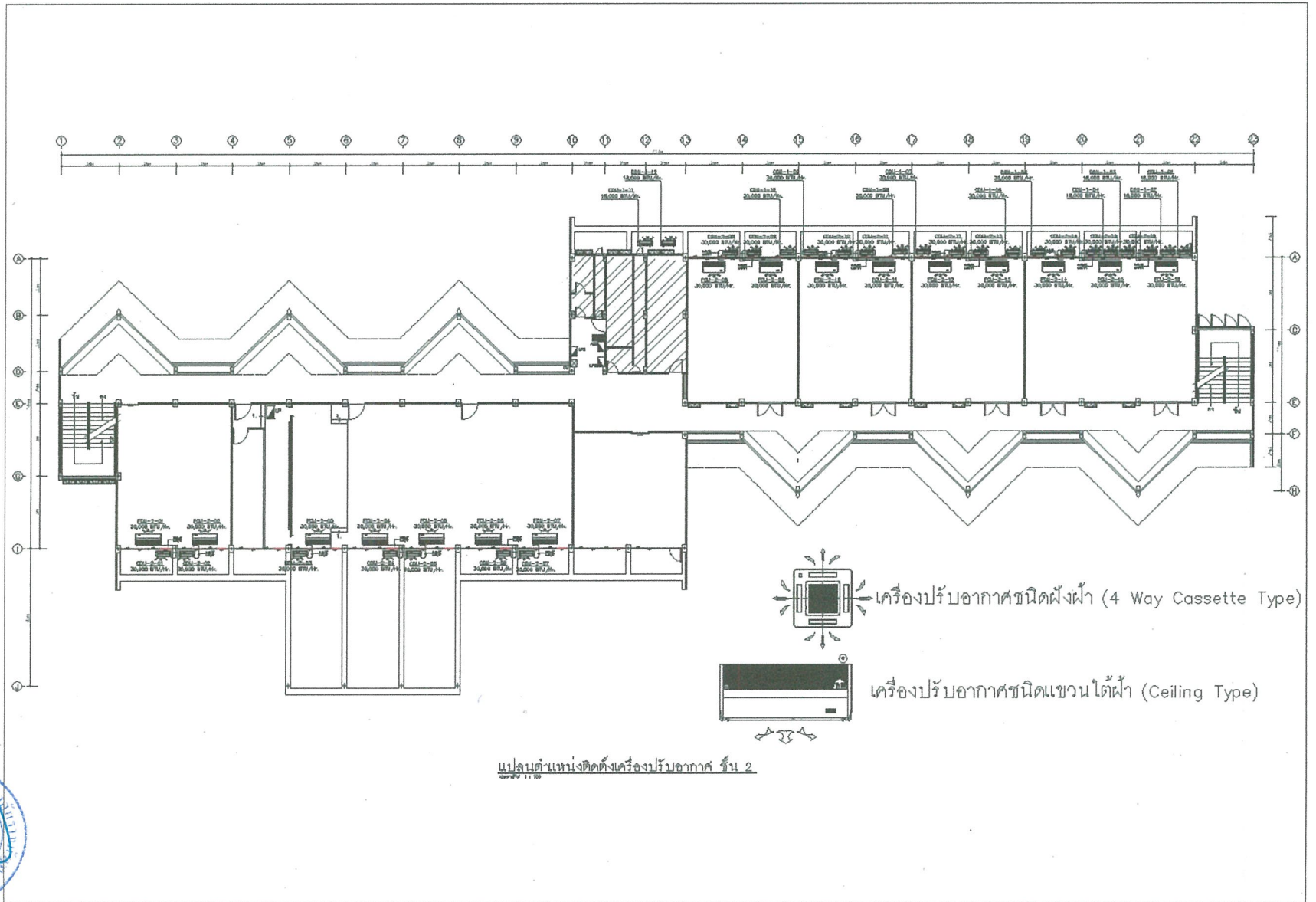

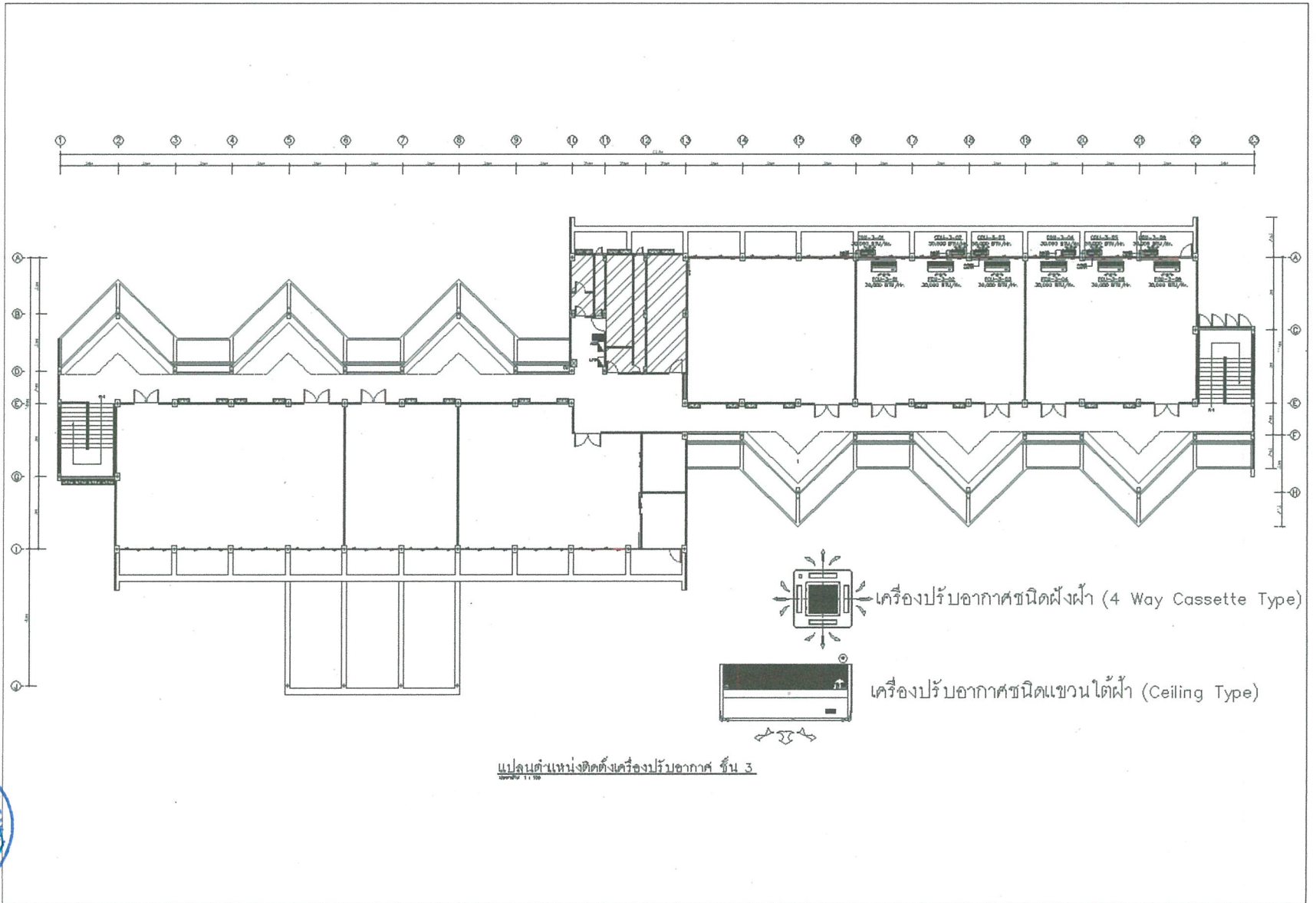

เอกสารแนบท้ายข้อที่ 4

4. รายละเอียดคุณลักษณะเฉพาะของพัสดุที่จะดำเนินการจัดซื้อและเอกสารแนบท้ายอื่น ๆ

รายการที่ 2 ระบบภาพและเสียง จำนวน 1 ระบบ ราคาต่อหน่วย 417,400 บาท รวมเป็นจำนวนเงิน 417,400 บาท

ระบบเสียง

2.1 ไมโครโฟนแบบมีสาย (ชนิดตั้งโต๊ะ) พร้อมสายไมโครโฟนยาวไม่น้อยกว่า 10 เมตร จำนวน 2 ชุด ราคาต่อหน่วย 8,675 บาท รวมเป็นจำนวนเงิน 17,350 บาท

โดยมีคุณลักษณะ ดังนี้

2.1.1 เป็นไมโครโฟนแบบมือถือชนิด Dynamic microphone

2.1.2 รูปแบบการรับสัญญาณแบบ Cardioid หรือ Supercardioid หรือดีกว่า

2.1.3 ดำจับทำด้วย โลหะเหล็กแบบ Die-cast หรือแบบ Solid Zinc Die แข็งแรง ทนทาน หรือดีกว่า

2.1.4 มีสวิตช์ เปิด/ปิดไมโครโฟน

2.1.5 ค่าความไวในการรับสัญญาณ (Sensitivity) ไม่น้อยกว่า 1.85 mV/pa หรือ 2.2 mV/pa หรือดีกว่า

2.1.6 ความต้านทาน 300 หรือ 500 โอห์ม หรือดีกว่า

2.1.7 มีค่า MAX SPL อยู่ที่ 94 dB หรือ 144 dB หรือดีกว่า

2.1.8 ตอบสนองความถี่ไม่น้อยกว่า 80 Hz –12,000 Hz หรือกว้างกว่า

2.1.9 สายไมโครโฟนยาวไม่น้อยกว่า 10 เมตร

2.1.10 ผู้รับจ้างต้องติดตั้งพร้อมเดินสายไมโครโฟนโดยมี OUT LET MIC (XLR) จำนวน 1 จุด ต่อห้องเรียนที่หน้าเวทีหรือตำแหน่งอื่น ๆตามความเหมาะสมในแต่ละห้อง

เอกสารหลักฐานการยื่นข้อเสนอเพิ่มเติม (ถ้ามี)

1. ผู้ยื่นข้อเสนอต้องยื่นสำเนาหนังสือแต่งตั้งตัวแทนจำหน่าย ต้องได้รับการแต่งตั้งให้เป็นตัวแทนจำหน่ายจากผู้ผลิตหรือตัวแทนจำหน่ายในประเทศไทย “โดยให้ยื่นขณะเข้าเสนอราคา”

2. ผู้ยื่นข้อเสนอต้องจัดทำและยื่นเอกสารตารางเปรียบเทียบคุณสมบัติครุภัณฑ์ตามรายละเอียดที่กำหนดในแต่ละรายการที่ยื่นข้อเสนอ “โดยให้ยื่นขณะเข้าเสนอราคา”

ข้อกำหนดอื่นๆ

1) ผู้ขายต้องจัดหาและติดตั้งระบบภาพและเสียงพร้อมอุปกรณ์ประกอบต่างๆ ตามที่แสดงในแบบ

2) ผู้ขายต้องติดตั้ง เดินสายสัญญาณเชื่อมต่อระบบสายสัญญาณของอุปกรณ์ทั้งหมดให้สามารถใช้งานได้ดี

3) ผู้ขายต้องดำเนินการเขียนหมายเลขครุภัณฑ์ โดยมหาวิทยาลัยจะออกหมายเลขครุภัณฑ์ให้และผู้ขายต้องไปเขียนเลขครุภัณฑ์ที่ตัวอุปกรณ์ทั้งหมด

4) การติดตั้งอุปกรณ์ระบบภาพและเสียงทั้งหมดให้ติดตั้งให้เรียบร้อย สวยงามและสามารถพร้อมใช้งานได้เป็นอย่างดี

5) ถ้าเกิดความเสียหายในระหว่างการติดตั้ง เช่น พื้นห้อง ผนัง ฝ้าเพดานหรือส่วนอื่นๆที่เกี่ยวข้องกับตัวอาคารรวมถึงการรักษาความสะอาด ผู้ขายต้องดำเนินการซ่อมแซมบริเวณที่ติดตั้งระบบภาพและเสียง ให้เรียบร้อยเหมือนเดิม



2.2 เครื่องขยายเสียงขนาดไม่น้อยกว่า 120 วัตต์ จำนวน 2 เครื่อง ราคาต่อหน่วย 17,350 บาท รวมเป็นจำนวนเงิน 34,700 บาท

โดยมีคุณลักษณะ ดังนี้

- 2.2.1 มีช่องต่อสัญญาณเข้า MIC จำนวนไม่น้อยกว่า 2 ช่องสัญญาณหรือดีกว่า
- 2.2.2 สามารถเลือกสัญญาณเสียง INPUT ใช้งานแบบ USB ,SD CARD และ AUX ได้ หรือดีกว่า
- 2.2.3 ช่อง INPUT ไมโครโฟน 1 มี Volume ปรับระดับเสียงตั้งแต่ระดับ 0 – 16 เสียง หรือดีกว่า
- 2.2.4 ช่อง INPUT ไมโครโฟน 1 และ 2 มี Volume ปรับค่า เสียงต่ำ LO ตั้งแต่ -15 dB ถึง +15 dB หรือดีกว่า
- 2.2.5 ช่อง INPUT ไมโครโฟน 1 และ 2 มี Volume ปรับค่า เสียงสูง HI ตั้งแต่ - 15 dB ถึง +15 dB หรือดีกว่า
- 2.2.6 ช่อง INPUT ไมโครโฟน 1 มี Volume ปรับค่า เสียง ECHO ตั้งแต่ 0 dBถึง +10 dB หรือดีกว่า
- 2.2.7 ช่อง INPUT ไมโครโฟน 1 มี Volume ปรับค่า เสียง DELAY MIC ตั้งแต่ 0 dB ถึง +10 dB หรือดีกว่า
- 2.2.8 ช่อง INPUT ไมโครโฟน 2 มี Volume ปรับค่า เสียงต่ำ LO ตั้งแต่ -15 dBถึง +15 dB หรือดีกว่า
- 2.2.9 ช่อง INPUT ไมโครโฟน 2 มี Volume ปรับค่า เสียง BALเสียง L และ R ได้ หรือดีกว่า
- 2.2.10 ช่อง INPUT ไมโครโฟน 2 มี สวิตช์กดเลือกการใช้งานของช่อง AUX โดยสามารถเลือกใช้งานได้แบบ SD หรือ USB ได้ โดยมีหน้าจอแสดงผลแบบ LCD และมี ปุ่มกดแสดงผลได้หรือดีกว่า
- 2.2.11 มีระบบปรับแต่งเสียง EQ ทั้ง ชายและขวา โดยมีระดับความไว (เสียงต่ำ ,กลาง,สูง LO – MID – HI) ตั้งแต่ -12 dBถึง +12 dB หรือดีกว่า
- 2.2.12 มี Volume ปรับค่าระดับเสียงแบบ MASTER โดยมีไฟสี LED ติดรอบ Volume แสดงถึงการทำงานของเสียง
- 2.2.13 มีช่องต่อลำโพงภายนอก OUTPUT (4 – 16 Ω) แยกเป็นระบบเสียง ชายและ ขวาได้
- 2.2.14 มีวงจรรภาคปริแอมป์แบบ D-PRE(Invert Darlington Circuit) หรือดีกว่า
- 2.2.15 มีกำลังขยายเสียง ไม่น้อยกว่า 120 วัตต์ และ 150 MAX หรือดีกว่า
- 2.2.16 มีการตอบสนองความถี่ +0.5 / -1.0 dB, 15 Hz ~ 25 kHz หรือกว้างกว่า
- 2.2.17 มีค่าความผิดเพี้ยนทางฮาร์โมนิก (THD) 0.1% (20Hz to 20kHz) ที่ +14 dBuหรือดีกว่า
- 2.2.18 ช่องต่อสัญญาณเข้า MIC 1และ 2 เป็นขั้วต่อแบบ แบบ PhoneJack หรือดีกว่า
- 2.2.19 มีสัญญาณรบกวนระหว่างช่องสัญญาณ (Crosstalk) น้อยกว่าหรือเท่ากับ -74db (ที่ 1kHz) หรือดีกว่า

เอกสารหลักฐานการยื่นข้อเสนอเพิ่มเติม (ถ้ามี)

1. ผู้ยื่นข้อเสนอต้องยื่นสำเนาหนังสือแต่งตั้งตัวแทนจำหน่าย ต้องได้รับการแต่งตั้งให้เป็นตัวแทนจำหน่ายจากผู้ผลิตหรือตัวแทนจำหน่ายในประเทศไทย “โดยให้ยื่นขณะเข้าเสนอราคา”
2. ผู้ยื่นข้อเสนอต้องยื่นสำเนาหนังสือว่าได้รับมาตรฐานและมีใบรับรองมาตรฐาน CE หรือ UL หรือ FCC เป็นอย่างน้อย “โดยให้ยื่นขณะเข้าเสนอราคา”
3. ผู้ยื่นข้อเสนอต้องจัดทำและยื่นเอกสารตารางเปรียบเทียบคุณสมบัติครุภัณฑ์ตามรายละเอียดที่กำหนดในแต่ละรายการที่ยื่นข้อเสนอ “โดยให้ยื่นขณะเข้าเสนอราคา”

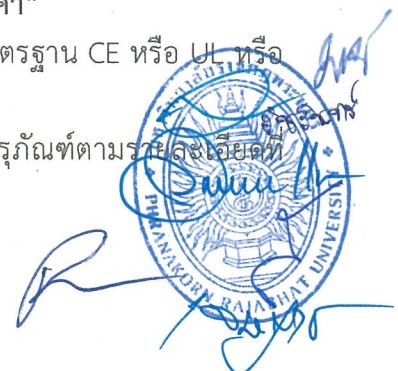

ข้อกำหนดอื่นๆ

- 1) ผู้ขายต้องจัดหาและติดตั้งระบบภาพและเสียงพร้อมอุปกรณ์ประกอบต่างๆ ตามที่แสดงในแบบ
- 2) ผู้ขายต้องติดตั้ง เดินสายสัญญาณเชื่อมต่อระบบสายสัญญาณของอุปกรณ์ทั้งหมด ให้สามารถใช้งานได้ดี
- 3) ผู้ขายต้องดำเนินการเขียนหมายเลขครุภัณฑ์ โดยมหาวิทยาลัยจะออกหมายเลขครุภัณฑ์ให้ และผู้ขายต้องไปเขียนเลขครุภัณฑ์ที่ตัวอุปกรณ์ทั้งหมด
- 4) การติดตั้งอุปกรณ์ระบบภาพและเสียงทั้งหมดให้ติดตั้งให้เรียบร้อย สวยงามและสามารถพร้อมใช้งานได้เป็นอย่างดี
- 5) ถ้าเกิดความเสียหายในระหว่างการติดตั้ง เช่น พัดห้อง ผนัง ฝ้าเพดานหรือส่วนอื่นๆ ที่เกี่ยวข้อง กับตัวอาคารรวมถึงการรักษาความสะอาด ผู้ขายต้องดำเนินการซ่อมแซมบริเวณที่ติดตั้งระบบภาพและเสียง ให้เรียบร้อยเหมือนเดิม

2.3 ลำโพงแบบ 2 ทาง ขนาดไม่น้อยกว่า 40 วัตต์ จำนวน 4 คู่ ราคาต่อหน่วย 17,350 บาท รวมเป็นจำนวนเงิน 69,400 บาท

โดยมีคุณลักษณะ ดังนี้

- 2.3.1 เป็นลำโพง Speaker 2 way หรือดีกว่า
- 2.3.2 ลำโพงเสียงทุ้มขนาดไม่น้อยกว่า 5 นิ้ว จำนวน 1 ตัว (carbon fiber woofer) หรือดีกว่า
- 2.3.3 ลำโพงเสียงแหลมขนาดไม่น้อยกว่า 1 นิ้ว จำนวน 1 ตัว (mylar dome tweeter ferrofluid cooled) หรือดีกว่า
- 2.3.4 ค่า Frequency Response ที่ (-3 dB) ตอบสนองความถี่ไม่น้อยกว่า 160Hz-18 kHz หรือดีกว่า
- 2.3.5 ค่า Frequency Response ที่ (-10 dB) ตอบสนองความถี่ไม่น้อยกว่า 75Hz-21 kHz หรือดีกว่า
- 2.3.6 มีค่า Rate Maximum SPL ไม่น้อยกว่า 109dB@1m (3.3ft) peak หรือดีกว่า
- 2.3.7 มุมการรับเสียงในแนวนอน 120 องศา ที่ความถี่ 800 Hz – 16KHz หรือดีกว่า
- 2.3.8 มุมการรับเสียงในแนวตั้ง 100 องศา ที่ความถี่ 800 Hz – 16KHz หรือดีกว่า
- 2.3.9 มีกำลังขยาย 40 วัตต์แบบ IEC หรือดีกว่า
- 2.3.10 มีกำลังขยาย 100 วัตต์แบบ PEAK หรือดีกว่า
- 2.3.11 ค่าจุดตัดความถี่เสียงที่ 4.0kHz หรือดีกว่า
- 2.3.12 ความต้านทาน 4 หรือ 8 โอห์ม หรือดีกว่า
- 2.3.13 มีค่า Input Sensitivity ไม่น้อยกว่า 88 Db @ 1 m หรือดีกว่า

เอกสารหลักฐานการยื่นข้อเสนอเพิ่มเติม (ถ้ามี)

1. ผู้ยื่นข้อเสนอต้องยื่นสำเนาหนังสือแต่งตั้งตัวแทนจำหน่าย ต้องได้รับการแต่งตั้งให้เป็นตัวแทนจำหน่ายจากผู้ผลิตหรือตัวแทนจำหน่ายในประเทศไทย “โดยให้ยื่นขณะเข้าเสนอราคา”
2. ผู้ยื่นข้อเสนอต้องยื่นสำเนาหนังสือว่าได้รับมาตรฐานและมีใบรับรองมาตรฐาน CE หรือ UL หรือ FCC เป็นอย่างน้อย “โดยให้ยื่นขณะเข้าเสนอราคา”
3. ผู้ยื่นข้อเสนอต้องจัดทำและยื่นเอกสารตารางเปรียบเทียบคุณสมบัติครุภัณฑ์ตามรายละเอียดที่กำหนดในแต่ละรายการที่ยื่นข้อเสนอ “โดยให้ยื่นขณะเข้าเสนอราคา”



ข้อกำหนดอื่นๆ

- 1) ผู้ขายต้องจัดหาและติดตั้งระบบภาพและเสียงพร้อมอุปกรณ์ประกอบต่างๆ ตามที่แสดงในแบบ
- 2) ผู้ขายต้องติดตั้ง เดินสายสัญญาณเชื่อมต่อระบบสายสัญญาณของอุปกรณ์ทั้งหมด ให้สามารถใช้งานได้
- 3) ผู้ขายต้องดำเนินการเขียนหมายเลขครุภัณฑ์ โดยมหาวิทยาลัยจะออกหมายเลขครุภัณฑ์ให้ และผู้ขายต้องไปเขียนเลขครุภัณฑ์ที่ตัวอุปกรณ์ทั้งหมด
- 4) การติดตั้งอุปกรณ์ระบบภาพและเสียงทั้งหมดให้ติดตั้งให้เรียบร้อย สวยงามและสามารถพร้อมใช้งานได้เป็นอย่างดี
- 5) ถ้าเกิดความเสียหายในระหว่างการติดตั้ง เช่น พัดห้อง ผนัง ฝ้าเพดานหรือส่วนอื่นๆ ที่เกี่ยวข้องกับตัวอาคารรวมถึงการรักษาความสะอาด ผู้ขายต้องดำเนินการซ่อมแซมบริเวณที่ติดตั้งระบบภาพและเสียงให้เรียบร้อยเหมือนเดิม

2.4 เครื่องแยกระบบเสียงและภาพจาก HDMI จำนวน 2 เครื่อง ราคาต่อหน่วย 7,675 บาท รวมเป็นจำนวนเงิน 15,350 บาท

โดยมีคุณลักษณะ ดังนี้

- 2.4.1 เป็นเครื่องแยกสัญญาณเสียงจาก HDMI เป็น Audio
- 2.4.2 ความละเอียดสามารถรองรับได้ไม่น้อยกว่า 1080p /1080i /720p /576p /576i /480p /480i เป็นอย่างน้อย
- 2.4.3 สามารถรองรับระบบ Video color format ได้ไม่น้อยกว่า 24bit/deep color /30bit,36bitเป็นอย่างน้อย
- 2.4.4 มีช่อง Audio output แบบ L/R + SPDIF
- 2.4.5 มีค่า Bandwidth ไม่น้อยกว่า 355MHz
- 2.4.6 มีค่า Max baud rate ไม่น้อยกว่า 6.75Gbps
- 2.4.7 มีค่า input/output TMDS Signal ไม่น้อยกว่า 0.5 – 1.5 Volts p-p (TTL)
- 2.4.8 มีค่า input/output DDC Signal ไม่น้อยกว่า 5Volts p-p (TTL)
- 2.4.9 สามารถรองรับกระแสไฟฟ้า Max working current สูงสุดได้ 500 mA
- 2.4.10 ค่าความชื้นสัมพัทธ์ Operating Humidity ไม่น้อยกว่า 5 – 90% RH
- 2.4.11 ผู้ขายต้องติดตั้งพร้อมเดินสาย HDMI โดยมี OUT LET HDMI จำนวน 1 จุดต่อห้องเรียน ที่หน้าห้องหรือตำแหน่งอื่น ๆตามความเหมาะสมในแต่ละห้อง

เอกสารหลักฐานการยื่นข้อเสนอเพิ่มเติม (ถ้ามี)

1. ผู้ยื่นข้อเสนอต้องยื่นสำเนาหนังสือแต่งตั้งตัวแทนจำหน่าย ต้องได้รับการแต่งตั้งให้เป็นตัวแทนจำหน่ายจากผู้ผลิตหรือตัวแทนจำหน่ายในประเทศไทย “โดยให้ยื่นขณะเข้าเสนอราคา”
2. ผู้ยื่นข้อเสนอต้องจัดทำและยื่นเอกสารตารางเปรียบเทียบคุณสมบัติครุภัณฑ์ตามรายละเอียดที่กำหนดในแต่ละรายการที่ยื่นข้อเสนอ “โดยให้ยื่นขณะเข้าเสนอราคา”

The image shows an official blue circular stamp of Rajabhat University. The text inside the stamp includes 'มหาวิทยาลัยราชภัฏรำไพพรรณี' (Rajabhat University) and 'รองอธิการบดี' (Deputy Rector). A blue ink signature is written over the stamp.

ข้อกำหนดอื่นๆ

- 1) ผู้ขายต้องจัดหาและติดตั้งระบบภาพและเสียงพร้อมอุปกรณ์ประกอบต่างๆ ตามที่แสดงในแบบ
- 2) ผู้ขายต้องติดตั้ง เดินสายสัญญาณเชื่อมต่อระบบสายสัญญาณของอุปกรณ์ทั้งหมด ให้สามารถใช้งานได้
- 3) ผู้ขายต้องดำเนินการเขียนหมายเลขครุภัณฑ์ โดยมหาวิทยาลัยจะออกหมายเลขครุภัณฑ์ให้ และผู้ขายต้องไปเขียนเลขครุภัณฑ์ที่ตัวอุปกรณ์ทั้งหมด
- 4) การติดตั้งอุปกรณ์ระบบภาพและเสียงทั้งหมดให้ติดตั้งให้เรียบร้อย สวยงามและสามารถพร้อมใช้งานได้เป็นอย่างดี
- 5) ถ้าเกิดความเสียหายในระหว่างการติดตั้ง เช่น พื่นห้อง ผนัง ฝ้าเพดานหรือส่วนอื่นๆ ที่เกี่ยวข้องกับตัวอาคารรวมถึงการรักษาความสะอาด ผู้ขายต้องดำเนินการซ่อมแซมบริเวณที่ติดตั้งระบบภาพและเสียงให้เรียบร้อยเหมือนเดิม

2.5 ตู้ RACK สำหรับใส่อุปกรณ์ระบบภาพและเสียง ชนิดติดผนัง ขนาด 9U จำนวน 2 ตู้ ราคาต่อหน่วย 5,600 บาท รวมเป็นจำนวนเงิน 11,200 บาท

โดยมีคุณลักษณะ ดังนี้

- 2.5.1 เป็นตู้เก็บอุปกรณ์มาตรฐาน ขนาด 19" สูงไม่น้อยกว่า 9U แบบติดผนัง
- 2.5.2 มีขนาดเหมาะสมกับอุปกรณ์ที่ใช้ในระบบ
- 2.5.3 ทำด้วยวัสดุที่เป็นเหล็กอบสีอย่างดี ไม่เป็นสนิม แข็งแรง ทนทาน
- 2.5.4 มีประตูและสามารถล็อกได้
- 2.5.5 เป็นพัสดุที่ผลิตภายในประเทศ

เอกสารหลักฐานการยื่นข้อเสนอเพิ่มเติม (ถ้ามี)

ผู้ยื่นข้อเสนอต้องจัดทำและยื่นเอกสารตารางเปรียบเทียบคุณสมบัติครุภัณฑ์ตามรายละเอียดที่กำหนด ในแต่ละรายการที่ยื่นข้อเสนอ “โดยให้ยื่นขณะเข้าเสนอราคา”

ข้อกำหนดอื่นๆ

- 1) ผู้ขายต้องจัดหาและติดตั้งระบบภาพและเสียงพร้อมอุปกรณ์ประกอบต่างๆ ตามที่แสดงในแบบ
- 2) ผู้ขายต้องติดตั้ง เดินสายสัญญาณเชื่อมต่อระบบสายสัญญาณของอุปกรณ์ทั้งหมด ให้สามารถใช้งานได้
- 3) ผู้ขายต้องดำเนินการเขียนหมายเลขครุภัณฑ์ โดยมหาวิทยาลัยจะออกหมายเลขครุภัณฑ์ให้ และผู้ขายต้องไปเขียนเลขครุภัณฑ์ที่ตัวอุปกรณ์ทั้งหมด
- 4) การติดตั้งอุปกรณ์ระบบภาพและเสียงทั้งหมดให้ติดตั้งให้เรียบร้อย สวยงามและสามารถพร้อมใช้งานได้เป็นอย่างดี
- 5) ถ้าเกิดความเสียหายในระหว่างการติดตั้ง เช่น พื่นห้อง ผนัง ฝ้าเพดานหรือส่วนอื่นๆ ที่เกี่ยวข้องกับตัวอาคารรวมถึงการรักษาความสะอาด ผู้ขายต้องดำเนินการซ่อมแซมบริเวณที่ติดตั้งระบบภาพและเสียงให้เรียบร้อยเหมือนเดิม



ระบบภาพ

2.6 เครื่องฉายภาพโปรเจคเตอร์ ขนาด 4500 ANSI LUMENS จำนวน 2 เครื่อง ราคาต่อหน่วย 44,875 บาท รวมเป็นจำนวนเงิน 89,750 บาท

โดยมีคุณลักษณะ ดังนี้

2.6.1 ใช้เทคโนโลยี DMD Chipset จาก Texas Instruments DLP หรือ LCD ขนาดไม่น้อยกว่า 0.55” หรือดีกว่า

2.6.2 มีความสว่าง (Brightness) ไม่น้อยกว่า 4500 ANSI Lumens หรือดีกว่า

2.6.3 ความละเอียดในการแสดงภาพ (Resolution) XGA (1024x 768) หรือดีกว่า

2.6.4 มีความสามารถแสดงสีของภาพได้สูงสุด 1.07 พันล้านสี หรือดีกว่า

2.6.5 สามารถฉายภาพที่มีความชัดจนได้ตั้งแต่ (Display size) 30-300 นิ้ว หรือดีกว่า

2.6.6 สามารถแก้ความผิดเพี้ยนของภาพ (Keystone) แนวตั้งได้ไม่น้อยกว่า +/-40 องศา หรือดีกว่า

2.6.7 มีช่วงเลนส์ขนาด F=2.42-2.53, f=21.85-24.01mm และ มีระยะฉาย (Throw Distance) ที่จอ 100” ไม่เกิน 4 เมตร

2.6.8 หลอดภาพเป็นหลอดฉายภาพ (Lamp) ขนาดไม่เกิน 240 วัตต์แบบ UHP หรือดีกว่า

2.6.9 สามารถรับสัญญาณวิดีโอ (Video Signal) ได้ทั้งระบบ 480i, 480p, 576i, 576p, 720p, 1080i, 1080p หรือดีกว่า

2.6.10 มีช่องต่อสัญญาณสัญญาณเข้า HDMI x 2, VGA x 1, Audio in (Mini Jack) X 1

2.6.11 มีช่องต่อสัญญาณสัญญาณออก VGA x 1, Audio out (Mini Jack) X 1

2.6.12 สามารถควบคุมการทำงานของตัวเครื่องผ่าน RS232 x 1

2.6.13 มีช่องต่อสัญญาณ USB Type A พร้อมจ่ายไฟได้ 5V/1.5A

2.6.14 มีระบบขยายเสียงพร้อมลำโพงในตัวเครื่อง (Speaker) ขนาดไม่น้อยกว่า 3 วัตต์

2.6.15 สามารถ Update Firmware ได้ ผ่านทางช่อง USB ผ่านซอฟต์แวร์เดียวกันกับเจ้าของผลิตภัณฑ์และมีฟังก์ชัน Auto Power Off

2.6.16 สามารถปิดเครื่องได้อัตโนมัติหากตรวจสอบว่าไม่มีสัญญาณเข้าเพื่อรักษาอายุหลอด

2.6.17 รองรับการฉายแบบสามมิติ

2.6.18 มีระบบปิดเครื่องอัตโนมัติพร้อมทั้งตั้งเวลาได้ (Auto Power off & Automatic Sleep Timer

2.6.19 มีระบบ Direct Power Off เปิดเครื่องได้เองเมื่อเสียบสายไฟ

2.6.20 มีแผงควบคุมการทำงานของเครื่องบนตัวเครื่องโปรเจคเตอร์

2.6.21 ช่องสำหรับตัวล็อค (Kensington) เพื่อป้องกันการโจรกรรม

เอกสารหลักฐานการยื่นข้อเสนอเพิ่มเติม (ถ้ามี)

1. ผู้ยื่นข้อเสนอต้องยื่นสำเนาหนังสือแต่งตั้งตัวแทนจำหน่าย ต้องได้รับการแต่งตั้งให้เป็นตัวแทนจำหน่ายจากผู้ผลิตหรือตัวแทนจำหน่ายในประเทศไทย “โดยให้ยื่นขณะเข้าเสนอราคา”

2. ผู้ยื่นข้อเสนอต้องยื่นสำเนาหนังสือรับรองมาตรฐาน ได้รับรอง ISO 9001:2015 “โดยให้ยื่นขณะเข้าเสนอราคา”

3. ผู้ยื่นข้อเสนอต้องจัดทำและยื่นเอกสารตารางเปรียบเทียบคุณสมบัติครุภัณฑ์ตามรายละเอียดที่กำหนดในแต่ละรายการที่ยื่นข้อเสนอ “โดยให้ยื่นขณะเข้าเสนอราคา”



ข้อกำหนดอื่นๆ

- 1) ผู้ขายต้องจัดหาและติดตั้งระบบภาพและเสียงพร้อมอุปกรณ์ประกอบต่างๆ ตามที่แสดงในแบบ
- 2) ผู้ขายต้องติดตั้ง เดินสายสัญญาณเชื่อมต่อระบบสายสัญญาณของอุปกรณ์ทั้งหมดให้สามารถใช้งานได้
- 3) ผู้ขายต้องดำเนินการเขียนหมายเลขครุภัณฑ์ โดยมหาวิทยาลัยจะออกหมายเลขครุภัณฑ์ให้ และผู้ขายต้องไปเขียนเลขครุภัณฑ์ที่ตัวอุปกรณ์ทั้งหมด
- 4) การติดตั้งอุปกรณ์ระบบภาพและเสียงทั้งหมดให้ติดตั้งให้เรียบร้อย สวยงามและสามารถพร้อมใช้งานได้เป็นอย่างดี
- 5) ถ้าเกิดความเสียหายในระหว่างการติดตั้ง เช่น พินหล่ง ผ่นง ฝ้าเพดานหรือส่วนอื่นๆ ที่เกี่ยวข้องกับตัวอาคารรวมถึงการรักษาความสะอาด ผู้ขายต้องดำเนินการซ่อมแซมบริเวณที่ติดตั้งระบบภาพและเสียงให้เรียบร้อยเหมือนเดิม

2.7 จอรับภาพแบบมอเตอร์ไฟฟ้าขนาด 120 นิ้ว จำนวน 2 จอ ราคาต่อหน่วย 16,350 บาท รวมเป็นจำนวนเงิน 32,700 บาท

โดยมีคุณลักษณะ ดังนี้

- 2.7.1 เป็นจอรับภาพแบบชนิดควบคุมการขึ้นลงของจอภาพและม้วนเก็บด้วยมอเตอร์ไฟฟ้า
- 2.7.2 มีขนาดเส้นทแยงมุมไม่น้อยกว่า 120 นิ้วเนื้อผ้า MATT WHITE
- 2.7.3 เนื้อจอสีขาวทำจากวัสดุ FIBER GLASS ด้านหลังเคลือบสีดำทนต่อการขีดข่วนป้องกันการติดไฟ
- 2.7.4 สามารถทำความสะอาดได้
- 2.7.5 มีสวิทช์กด ขึ้น-ลง และ รีโมทเพื่อควบคุมการขึ้นลงและหยุดของจอภาพได้ทุกตำแหน่ง
- 2.7.6 กระจกจอออกแบบให้สามารถติดตั้งกับผนังหรือเพดานได้
- 2.7.7 เป็นพัสดุที่ผลิตภายในประเทศ

เอกสารหลักฐานการยื่นข้อเสนอเพิ่มเติม (ถ้ามี)

1. ผู้ยื่นข้อเสนอต้องยื่นสำเนาหนังสือแต่งตั้งตัวแทนจำหน่าย ต้องได้รับการแต่งตั้งให้เป็นตัวแทนจำหน่ายจากผู้ผลิตหรือตัวแทนจำหน่ายในประเทศไทย “โดยให้ยื่นขณะเข้าเสนอราคา”
2. ผู้ยื่นข้อเสนอต้องยื่นสำเนาหนังสือรับรองมาตรฐาน ได้รับรอง ISO 14001:2015 “โดยให้ยื่นขณะเข้าเสนอราคา”
3. ผู้ยื่นข้อเสนอต้องจัดทำและยื่นเอกสารตารางเปรียบเทียบคุณสมบัติครุภัณฑ์ตามรายละเอียดที่กำหนดในแต่ละรายการที่ยื่นข้อเสนอ “โดยให้ยื่นขณะเข้าเสนอราคา”

ข้อกำหนดอื่นๆ

- 1) ผู้ขายต้องจัดหาและติดตั้งระบบภาพและเสียงพร้อมอุปกรณ์ประกอบต่างๆ ตามที่แสดงในแบบ
- 2) ผู้ขายต้องติดตั้ง เดินสายสัญญาณเชื่อมต่อระบบสายสัญญาณของอุปกรณ์ทั้งหมดให้สามารถใช้งานได้
- 3) ผู้ขายต้องดำเนินการเขียนหมายเลขครุภัณฑ์ โดยมหาวิทยาลัยจะออกหมายเลขครุภัณฑ์ให้และผู้ขายต้องไปเขียนเลขครุภัณฑ์ที่ตัวอุปกรณ์ทั้งหมด
- 4) การติดตั้งอุปกรณ์ระบบภาพและเสียงทั้งหมดให้ติดตั้งให้เรียบร้อย สวยงามและสามารถพร้อมใช้งานได้เป็นอย่างดี



5) ถ้าเกิดความเสียหายในระหว่างการติดตั้ง เช่น พัดห้อง ผนัง ฝ้าเพดานหรือส่วนอื่นๆ ที่เกี่ยวข้องกั
ตัวอาคารรวมถึงการรักษาความสะอาด ผู้ขายต้องดำเนินการซ่อมแซมบริเวณที่ติดตั้งระบบภาพและเสียง
ให้เรียบร้อยเหมือนเดิม

**2.8 โทรทัศน์ (LED TV) ขนาด 75 นิ้ว จำนวน 1 เครื่อง ราคาต่อหน่วย 46,438 บาท
รวมเป็นจำนวนเงิน 46,438 บาท**

โดยมีคุณลักษณะ ดังนี้

- 2.8.1 เป็นจอรับภาพแบบ Smart TV ขนาดจอเส้นทแยงมุมไม่น้อยกว่า 75 นิ้ว
- 2.8.2 รองรับระบบสัญญาณภาพแบบ UHD/4K หรือดีกว่า
- 2.8.3 มีระบบ High-Dynamic Range ช่วยเพิ่มความสดใสของสีที่วิได้
- 2.8.4 ความละเอียดสูงสุด RESOLUTION (PIXELS)ไม่น้อยกว่า 3840 x 2160 หรือดีกว่า
- 2.8.5 มีลักษณะจอภาพแบบ FLAT และมีระบบ Crystal Display ช่วยในการปรับสีให้ดู
เหมาะสมกับการดูภาพ
- 2.8.6 รองรับสัญญาณ Bluetooth Audio, WIFI Direct หรือดีกว่า
- 2.8.7 มีช่องต่อ (ช่อง): USB 1, HDMI 2, COMPOSITE 1 หรือดีกว่า
- 2.8.8 ระบบความละเอียดของแสง Contrast Ratio: Mega Contrast หรือดีกว่า
- 2.8.9 มีค่ากำลังการสูญเสียพลังงานไม่เกิน Power Consumption (Max) 260 W
- 2.8.10 ระบบไฟฟ้า Power Supply AC100-240V 50/60Hz

ข้อกำหนดอื่นๆ

- 1) ผู้ขายต้องจัดหาและติดตั้งระบบภาพและเสียงพร้อมอุปกรณ์ประกอบต่างๆ ตามที่แสดงในแบบ
- 2) ผู้ขายต้องติดตั้ง เดินสายสัญญาณเชื่อมต่อระบบสายสัญญาณของอุปกรณ์ทั้งหมดให้สามารถใช้งานได้ดี
- 3) ผู้ขายต้องดำเนินการเขียนหมายเลขครุภัณฑ์ โดยมหาวิทยาลัยจะออกหมายเลขครุภัณฑ์ให้
และผู้ขายต้องไปเขียนเลขครุภัณฑ์ที่ตัวอุปกรณ์ทั้งหมด
- 4) การติดตั้งอุปกรณ์ระบบภาพและเสียงทั้งหมดให้ติดตั้งให้เรียบร้อย สวยงามและสามารถพร้อมใช้
งานได้เป็นอย่างดี
- 5) ถ้าเกิดความเสียหายในระหว่างการติดตั้ง เช่น พัดห้อง ผนัง ฝ้าเพดานหรือส่วนอื่นๆ ที่เกี่ยวข้องกั
ตัวอาคารรวมถึงการรักษาความสะอาด ผู้ขายต้องดำเนินการซ่อมแซมบริเวณที่ติดตั้งระบบภาพและเสียง
ให้เรียบร้อยเหมือนเดิม

**2.9 กล้องโทรทัศน์วงจรปิดชนิดเครือข่าย แบบมุมมองคงที่สำหรับติดตั้งภายนอกอาคารอาคาร
แบบที่ 1 จำนวน 3 ชุด ราคาต่อหน่วย 24,000 บาท รวมเป็นจำนวนเงิน 72,000 บาท**

โดยมีคุณลักษณะ ดังนี้

- 2.9.1 มีความละเอียดของภาพสูงสุดไม่น้อยกว่า 2,560x1,920 pixel หรือไม่น้อยกว่า
4,915,200 pixel
- 2.9.2 มี frame rate ไม่น้อยกว่า 50 ภาพต่อวินาที (frame per second) ที่ความละเอียด
ไม่น้อยกว่า 2,560 x 1,920 pixel หรือไม่น้อยกว่า 4,915,200 pixel
- 2.9.3 ใช้เทคโนโลยี IR-Cut filter หรือ Infrared Cut-off Removable (ICR) สำหรับ
บันทึกภาพได้ทั้งกลางวันและกลางคืนโดยอัตโนมัติ



- 2.9.4 มีความไวแสงน้อยสุด ไม่มากกว่า 0.1 LUX สำหรับการแสดงภาพสี (Color) และไม่มากกว่า 0.02 LUX สำหรับการแสดงภาพขาวดำ (Black/White)
- 2.9.5 มีขนาดตัวรับภาพ (Image Sensor) ไม่น้อยกว่า 1/3 นิ้ว
- 2.9.6 มีผลต่างค่าความยาวโฟกัสต่ำสุดกับค่าความยาวโฟกัสสูงสุดไม่น้อยกว่า 4.5 มิลลิเมตร
- 2.9.7 สามารถตรวจจับความเคลื่อนไหวอัตโนมัติ (Motion Detection) ได้
- 2.9.8 มีฟังก์ชันการวิเคราะห์และประมวลผลภาพได้ อย่างน้อยดังนี้
- 2.9.9 ตรวจจับการเคลื่อนไหวผิดปกติในพื้นที่ที่กำหนด
- 2.9.10 ตรวจจับการบุกรุกข้ามเส้นที่กำหนด
- 2.9.11 ตรวจจับวัตถุที่ถูกวางทิ้งไว้หรือหายไปจากพื้นที่ที่กำหนด
- 2.9.12 สามารถแสดงรายละเอียดของภาพที่มีความแตกต่างของแสงมาก (Wide Dynamic Range หรือ Super Dynamic Range) ได้
- 2.9.13 สามารถส่งสัญญาณภาพ (Streaming) ไปแสดงได้อย่างน้อย 2 แหล่ง
- 2.9.14 ได้รับมาตรฐาน Onvif (Open Network Video Interface Forum)
- 2.9.15 สามารถส่งสัญญาณภาพได้ตามมาตรฐาน H.264 เป็นอย่างน้อย
- 2.9.16 สามารถใช้งานตามโปรโตคอล (Protocol) IPv4 และ IPv6 ได้
- 2.9.17 มีช่องเชื่อมต่อระบบเครือข่าย (Network Interface) แบบ 10/100 Base-T หรือดีกว่าและสามารถทำงานได้ตามมาตรฐาน IEEE 802.3af หรือ IEEE 802.3at (Power over Ethernet) ในช่องเดียวกันได้
- 2.9.18 สามารถใช้งานกับมาตรฐาน HTTP, HTTPS, "NTP หรือ SNTP", SNMP, RTSP, IEEE802.1X ได้เป็นอย่างน้อย
- 2.9.19 มีช่องสำหรับบันทึกข้อมูลลงหน่วยความจำแบบ SD Card หรือ MicroSD หรือ Mini SD Card
- 2.9.20 ต้องมี Software Development Kit (SDK) หรือ Application Programming Interface (API) ที่มีลิขสิทธิ์ถูกต้อง
- 2.9.21 มีเลนส์เป็นแบบ P-iris Motorized lens ขนาด 2.7-15 mm F1.6 หรือดีกว่า
- 2.9.22 มีความไวแสงต่ำสุดไม่มากกว่า 0.006 lux สำหรับการแสดงภาพสี (Day Mode) และ 0.0009 lux ภาพขาวดำ (Night Mode) และ 0 lux สำหรับ infrared ทำงานหรือดีกว่า
- 2.9.23 มีระยะทำการ Infrared ไม่น้อยกว่า 60 เมตร
- 2.9.24 มีฟังก์ชัน Smart IR และ Adaptive IR Technologies สำหรับปรับการทำงานของ Infrared ได้
- 2.9.25 มีฟังก์ชัน WDR (Wide Dynamic Range) ช่วยให้สามารถแสดงรายละเอียดของภาพที่มีแสงแตกต่างกันมากได้โดยมีค่า Dynamic Range อย่างน้อย 140 dB หรือดีกว่า
- 2.9.26 สามารถเลือกขนาดภาพเป็น 1,920x1,080, 1,280x720, 720x576, 720x480, 640x480, 640x360 และ 320x240 ได้
- 2.9.27 สามารถปรับ Shutter Speed ได้ตั้งแต่ 1/7-1/20,000 หรือดีกว่า
- 2.9.28 มีฟังก์ชันในการนับวัตถุ โดยสามารถระบุวัตถุได้ว่า จะเลือกนับเฉพาะคนหรือรถได้ (Intrusion Detection (Line/Zone; by People/ by Vehicle/ all Object) ได้เป็นอย่างน้อย
- 2.9.29 มีฟังก์ชันปิดบังพื้นที่หวงห้าม (Privacy Mask) โดยสามารถเลือกพื้นที่ปิดบังได้ อย่างน้อย 5 พื้นที่



2.9.30 มีฟังก์ชันปรับ frame rate อัตโนมัติตามความเคลื่อนไหว (smart Frame rate) และปรับความคมชัดของภาพตามความเคลื่อนไหว (Smart ROI) เพื่อช่วยประหยัด storage การบันทึกภาพได้

2.9.31 มีฟังก์ชันในการตรวจจับวัตถุที่ข้ามผ่านเส้นที่กำหนด โดยสามารถระบุทิศทาง ข้าย-ขวาและระบุเฉพาะได้ว่า คนหรือรถ (Line Crossing (by People/ by Vehicle/ all Object; Direction Setting: Left/ Right) ได้เป็นอย่างดี

2.9.32 มีฟังก์ชันตรวจจับบุคคลเข้ามาในพื้นที่นานกว่าที่กำหนด (Loitering Detection (by Second) ได้เป็นอย่างดี

2.9.33 มีฟังก์ชันในการตรวจจับวัตถุหายหรือถูกเคลื่อนย้าย (Object Left/Object Removed) ได้เป็นอย่างดี

2.9.34 มีฟังก์ชันปรับ frame rate อัตโนมัติตามความเคลื่อนไหว (smart Frame rate) และปรับความคมชัดของภาพตามความเคลื่อนไหว (Smart ROI) เพื่อช่วยประหยัด storage ในการบันทึกภาพได้

2.9.35 สามารถจัดเก็บการตั้งค่าภาพที่แตกต่างกันในโหมดกลางวันและกลางคืนได้ และทำงานโดยอัตโนมัติ

2.9.36 สามารถกำหนดค่า Bit rate ได้ตั้งแต่ 64k – 8,000 kbps หรือดีกว่า

2.9.37 มีระบบการปรับภาพแบบ Backlight Compensation, Auto White Balance และสามารถปรับแต่คุณสมบัติของภาพ Brightness, Contrast, Saturation, Sharpness และ Hue ได้

2.9.38 ได้รับมาตรฐานการป้องกัน IP66 และ IK10 ได้

11.36 มีช่องในการเชื่อมต่ออุปกรณ์ภายนอก 1 alarm input และ 1 alarm output และรองรับการส่งสัญญาณเสียง 1 audio input และ 1 audio output ได้

2.9.39 ตัวกล้องได้มาตรฐาน IP66 หรือติดตั้งอุปกรณ์เพิ่มเติมสำหรับหุ้มกล้อง (Housing) ที่ได้มาตรฐาน IP66

2.9.40 สามารถทำงานได้ที่อุณหภูมิ -10 °C ถึง 50 °C เป็นเป็นอย่างดี

2.9.41 สามารถดูภาพและปรับแต่งกล้องได้โดยใช้ Internet Explorer, Google Chrome และ Mozilla Firefox ได้

2.9.42 มีช่วงอุณหภูมิในการทำงาน - 20 องศาเซลเซียส ถึง 55 องศาเซลเซียส

เอกสารหลักฐานการยื่นข้อเสนอเพิ่มเติม

1. ผู้ยื่นข้อเสนอต้องยื่นสำเนาหนังสือแต่งตั้งตัวแทนจำหน่ายที่ได้รับการแต่งตั้งให้เป็นตัวแทนจำหน่ายจากผู้ผลิตหรือตัวแทนจำหน่ายในประเทศไทย “**โดยให้ยื่นขณะเข้าเสนอราคา**”

2. อุปกรณ์กล้องวงจรปิดต้องได้รับมาตรฐานด้านความปลอดภัยต่อผู้ใช้งาน “**โดยให้ยื่นขณะเข้าเสนอราคา**”

3. ผู้ผลิตต้องได้รับมาตรฐานด้านการบริหารจัดการหรือบริหารงานที่มีคุณภาพ ISO 9001 เป็นอย่างน้อย โดยมีเอกสารแสดงการได้รับมาตรฐาน “**โดยให้ยื่นขณะเข้าเสนอราคา**”

4. ผู้ผลิตต้องได้รับมาตรฐานด้านระบบการจัดการสิ่งแวดล้อม เป็นอย่างน้อยโดยแนบเอกสารแสดงการได้รับมาตรฐาน “**โดยให้ยื่นขณะเข้าเสนอราคา**”

5. อุปกรณ์กล้องวงจรปิดที่นำเสนอต้องมีเอกสารรับรองที่แสดงว่าเป็นรุ่นที่อยู่ในสายการผลิต และเป็นของใหม่ที่ไม่เคยผ่านการใช้งานมาก่อนไม่ใช่สินค้าเก่าเก็บโดยมีเอกสารแสดงการรับรองจากผู้ผลิตสินค้า “**โดยให้ยื่นขณะเข้าเสนอราคา**”

6. ผู้ยื่นข้อเสนอต้องจัดทำและยื่นเอกสารตารางเปรียบเทียบคุณสมบัติครุภัณฑ์ตามรายละเอียดที่กำหนดในแต่ละรายการที่ยื่นข้อเสนอพร้อมแนบแคตตาล็อก “**โดยให้ยื่นขณะเข้าเสนอราคา**”



2.10 งานสายสัญญาณ CAT6 Outdoor และอุปกรณ์เข้าระบบกล่องวงจรปิด (เชื่อมต่อกับระบบเดิมที่อาคาร 23) บริหารจัดการระบบกล่องวงจรปิดที่ห้องควบคุม อาคาร 4 ราคาต่อหน่วย 28,512 บาท รวมเป็นจำนวนเงิน 28,512 บาท

รายละเอียดตำแหน่งการติดตั้ง เป็นไปตามรายการที่ 256823.2 (ข) หน้า 28 - 34

.....



รายการที่ 2 ครุภัณฑ์ประกอบอาคารเรียนรวมและปฏิบัติการ
สาขาวิชาออกแบบนิเทศศิลป์ (อาคาร 23)
หมวดงานซื้อครุภัณฑ์ระบบภาพและเสียง พร้อมติดตั้ง



มหาวิทยาลัยราชภัฏสุรินทร์
โดย กองอาคารสถานที่และสิ่งแวดล้อม
(11.10.67)

A large, handwritten signature in blue ink is written over an official circular stamp of Rajabhat Surin University. The stamp contains the university's name and logo. There is also a long, horizontal handwritten signature or scribble to the left of the stamp.

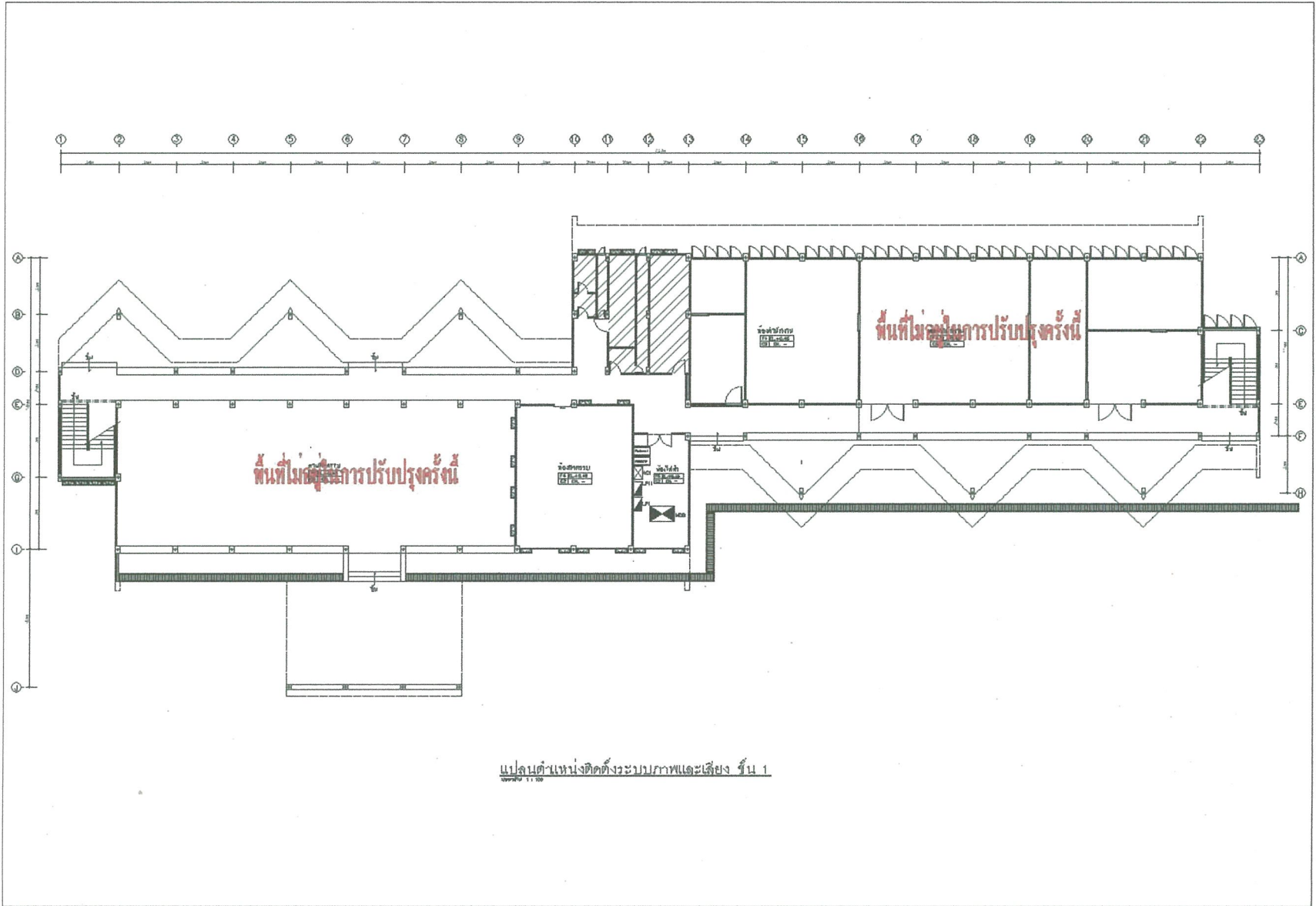

แปลนตำแหน่งติดตั้งระบบภาพและเสียง ชั้น 1
SCALE 1:100



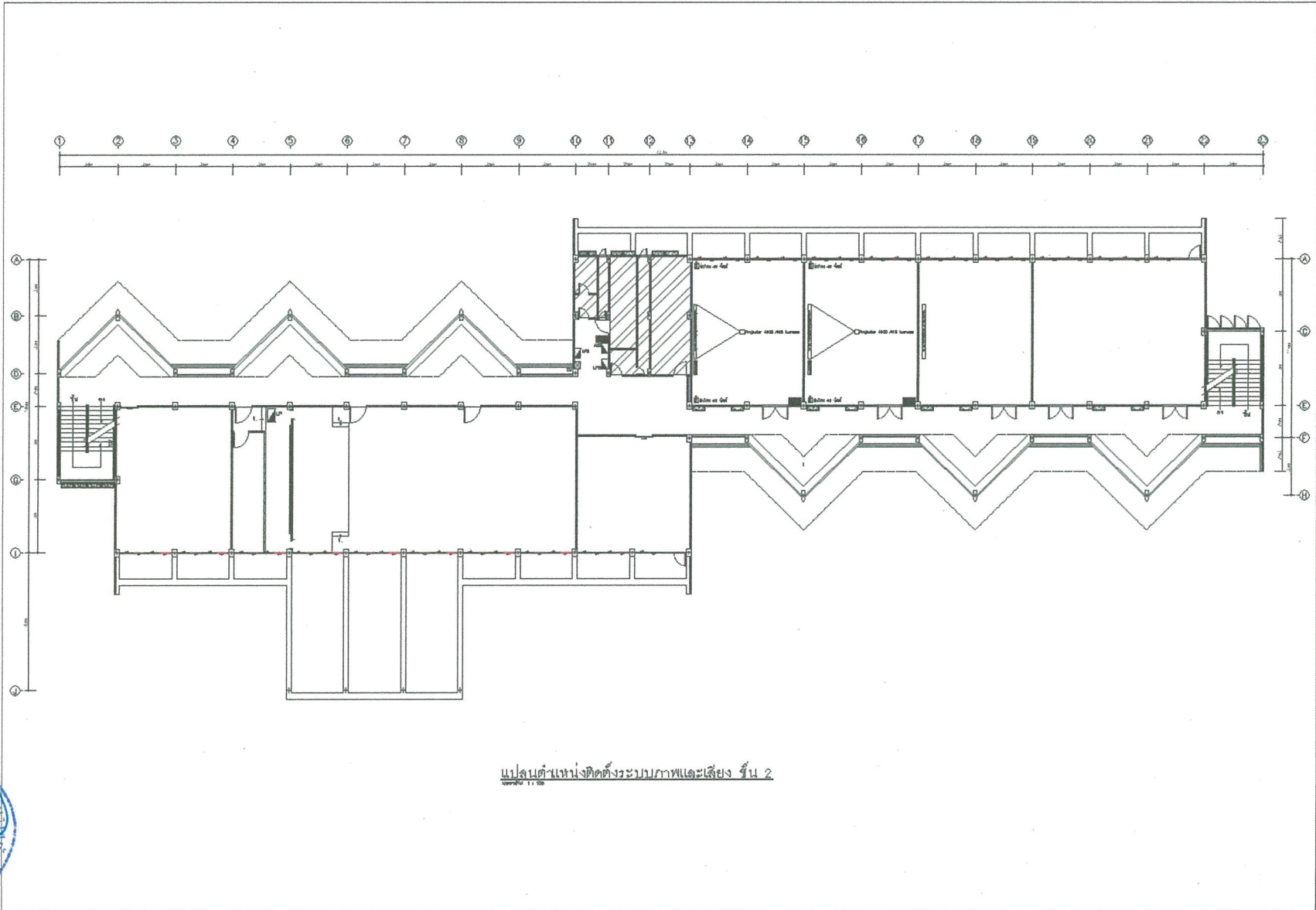

แปลนตำแหน่งติดตั้งระบบภาพและเสียง ชั้น 2



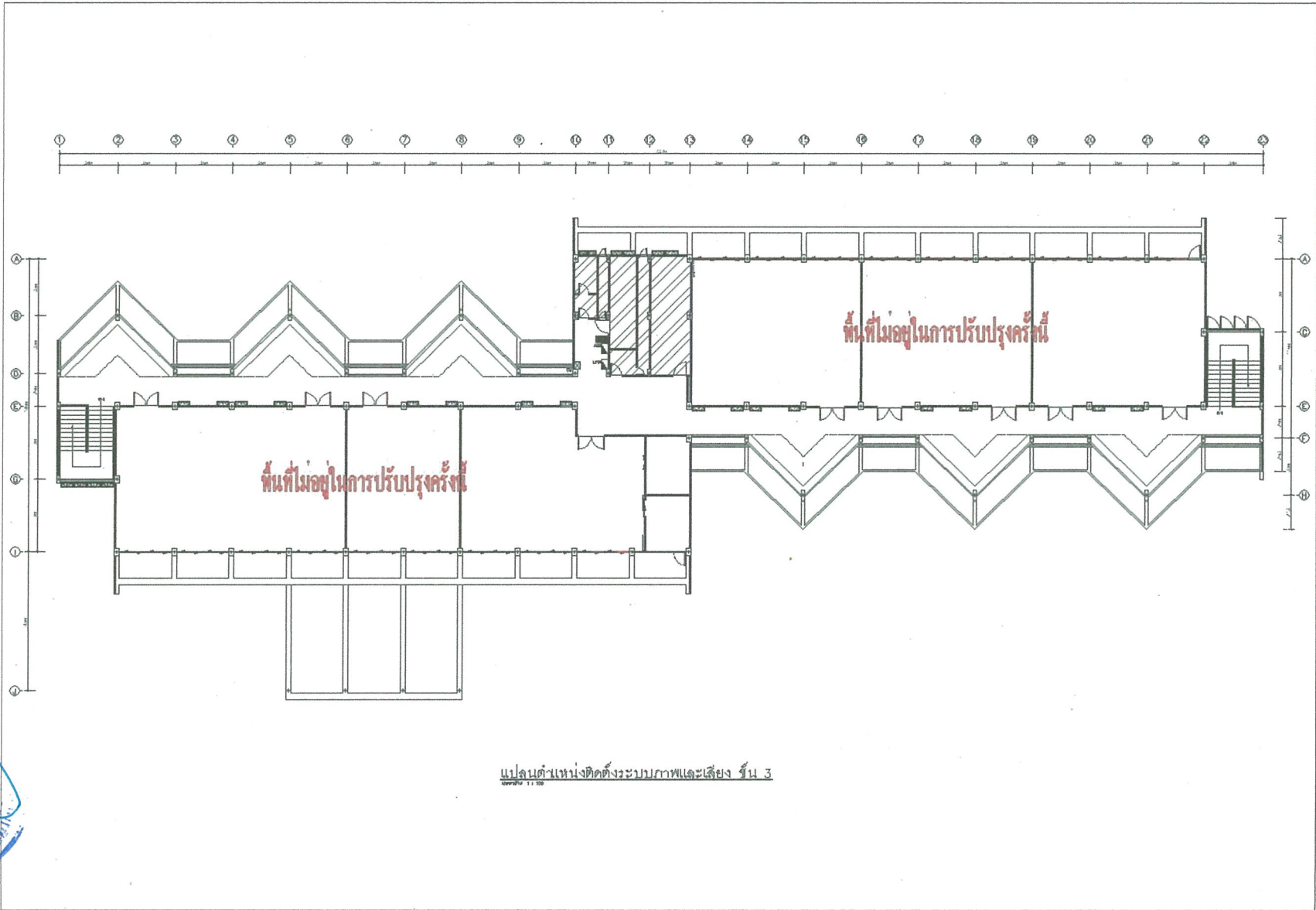

แปลนตำแหน่งติดตั้งระบบภาพและเสียง ชั้น 3



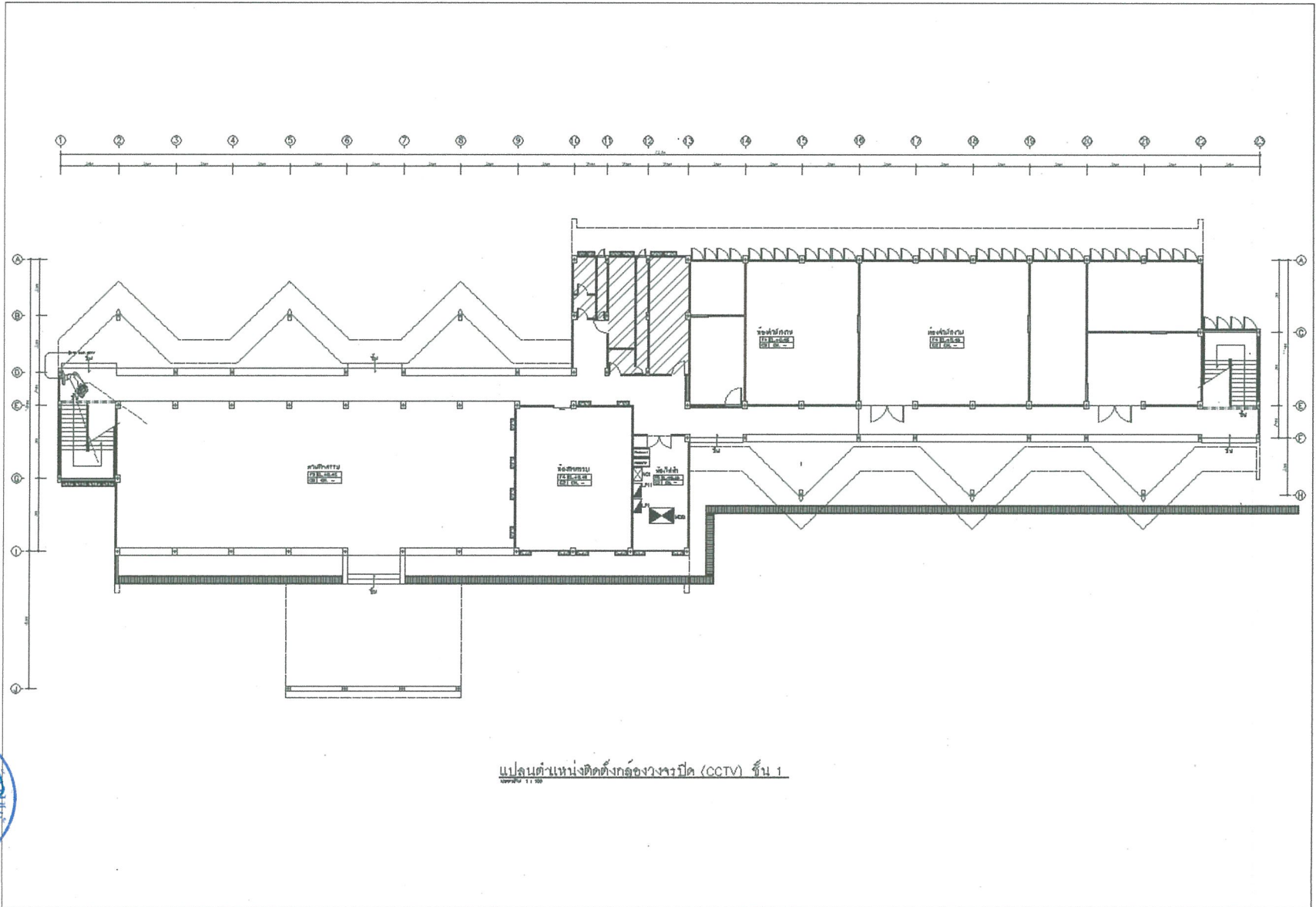

แปลนตำแหน่งติดตั้งกล้องวงจรปิด (CCTV) ชั้น 1

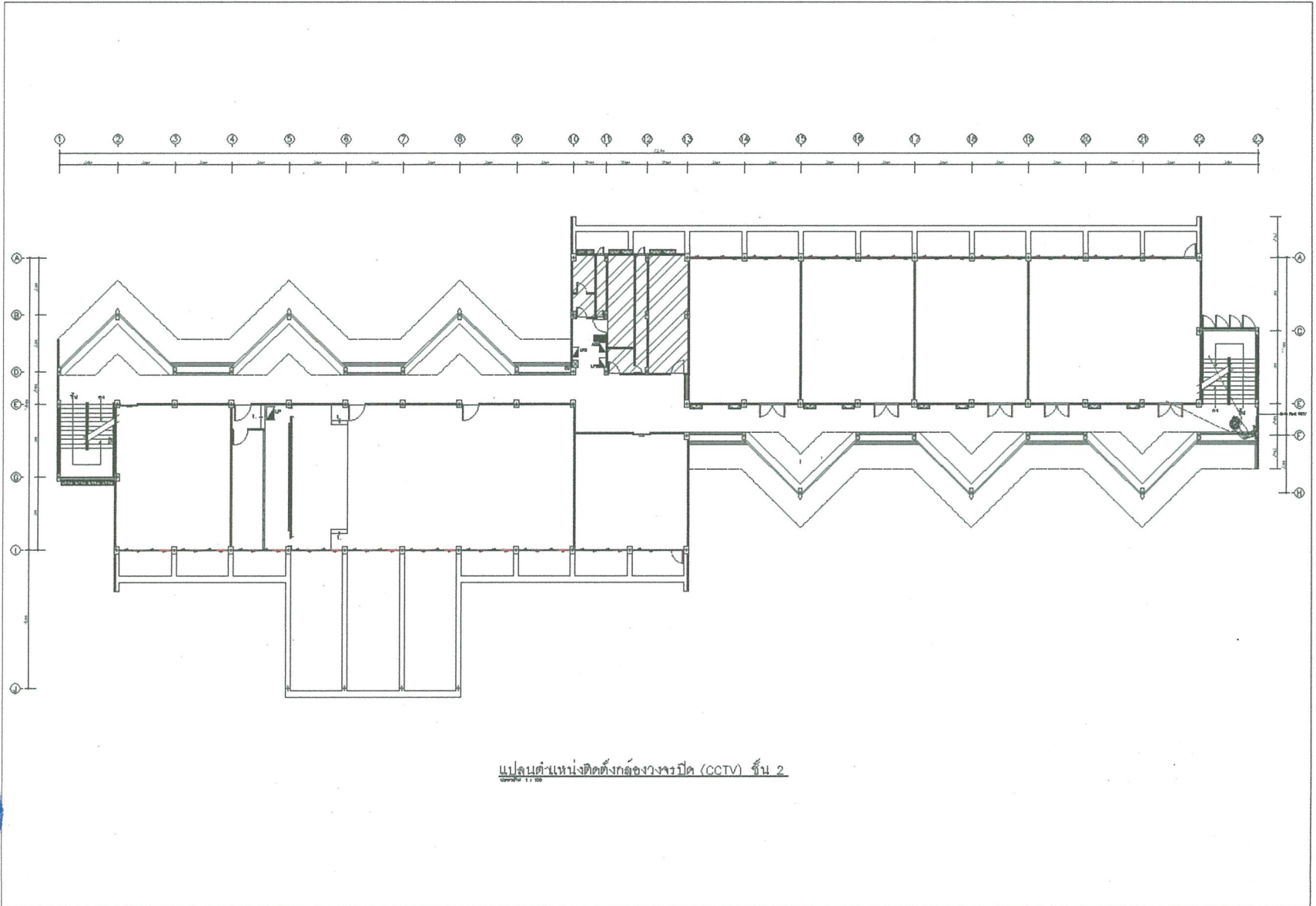

แปลนตำแหน่งติดตั้งกล้องวงจรปิด (CCTV) ชั้น 2



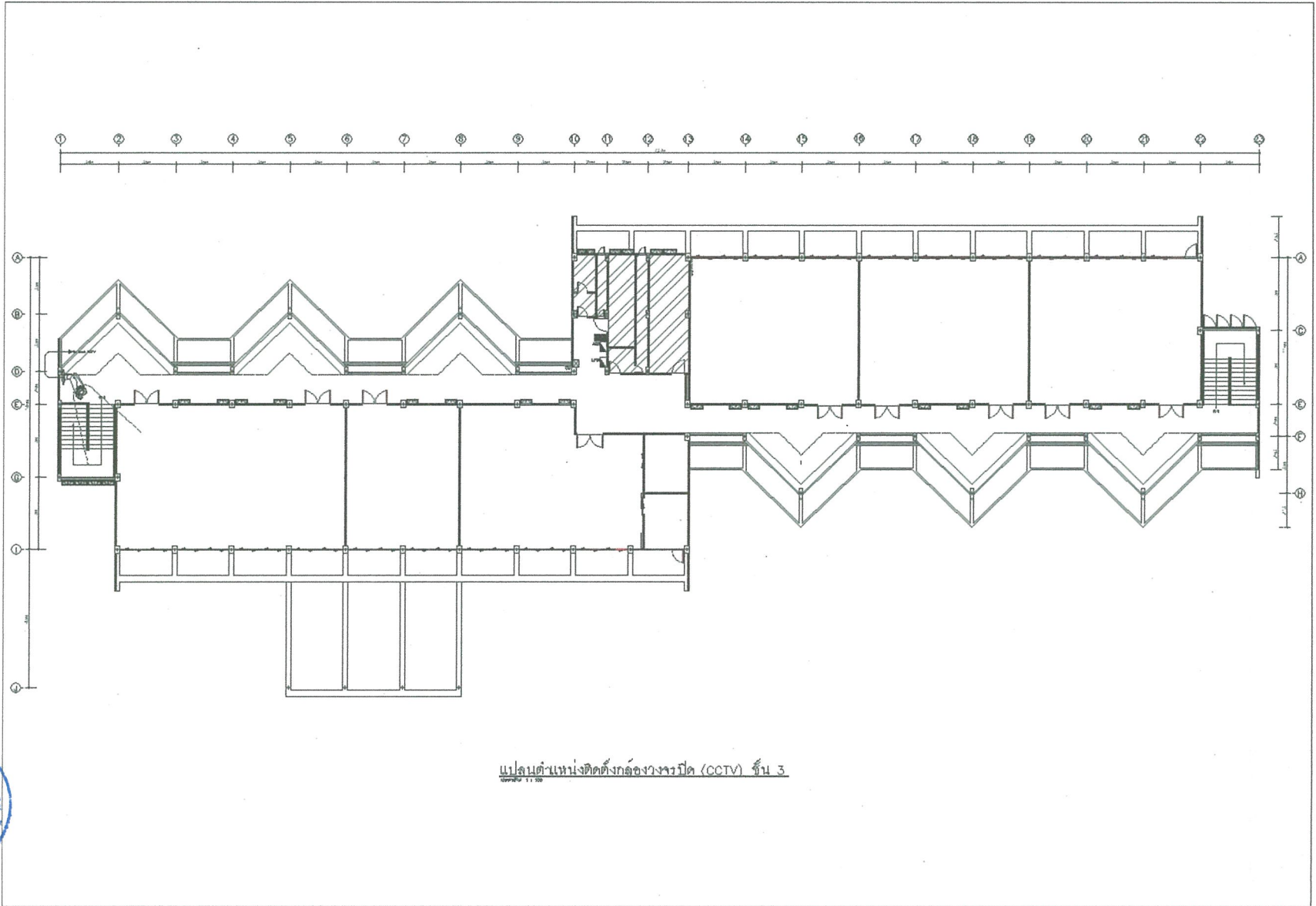

ตารางแสดงวงเงินงบประมาณที่ได้รับจัดสรรและรายละเอียดค่าใช้จ่าย
การจัดซื้อจัดจ้างที่มีใช้งานก่อสร้าง

๑. ชื่อโครงการ งานซื้อครุภัณฑ์ประกอบอาคารเรียนรวมและปฏิบัติการสาขาวิชาออกแบบนิเทศศิลป์ (อาคาร ๒๓)
พร้อมติดตั้ง จำนวน ๑ ชุด ประจำปีงบประมาณ พ.ศ. ๒๕๖๘

๒. หน่วยงานเจ้าของโครงการ มหาวิทยาลัยราชภัฏพระนคร

๓. วงเงินงบประมาณที่ได้รับจัดสรร เป็นเงิน ๒,๐๐๐,๐๐๐ บาท (สองล้านบาทถ้วน)

๔. วันที่กำหนดราคากลาง (ราคาอ้างอิง) ณ ๑๖ ต.ค. ๒๕๖๘

เป็นเงิน ๒,๐๐๐,๐๐๐ บาท (สองล้านบาทถ้วน)

ราคา/หน่วย (ถ้ามี) รายละเอียดดังนี้

รายการที่ ๑ งานครุภัณฑ์ระบบเครื่องปรับอากาศ พร้อมติดตั้ง จำนวน ๑ ระบบ รวมเป็นจำนวนเงิน
๑,๕๘๒,๖๐๐ บาท

รายการที่ ๒ งานครุภัณฑ์ระบบภาพและเสียง พร้อมติดตั้ง จำนวน ๑ ระบบ รวมเป็นจำนวนเงิน ๔๑๗,๔๐๐ บาท

๕. แหล่งที่มาของราคากลาง (ราคาอ้างอิง)

๕.๑ รายการที่ ๑ ครุภัณฑ์เครื่องปรับอากาศแบบแยกส่วนพร้อมติดตั้ง

๕.๑.๑ บัญชีราคามาตรฐานครุภัณฑ์ กองมาตรฐานงบประมาณ ๑ สำนักงบประมาณ
ฉบับธันวาคม ๒๕๖๖

๕.๒ รายการที่ ๒ ครุภัณฑ์ระบบภาพและเสียง พร้อมติดตั้ง

๕.๒.๑ บริษัท ซีเอ็นที เอ็นจิเนียริง แอนด์ ซัพพลายส์ จำกัด

๕.๒.๒ บริษัท โปรเกรส อิเล็กทริก (ประเทศไทย) จำกัด

๕.๒.๓ บริษัท เอสเอ็มที ซีซีทีวี จำกัด

๖. รายชื่อเจ้าหน้าที่ผู้กำหนดราคากลาง (ราคาอ้างอิง) ทุกคน

๖.๑ ผู้ช่วยศาสตราจารย์อัสรี ศรีคุณ ประธานกรรมการ

๖.๒ นายสมประสงค์ โชคลาภ กรรมการ

๖.๓ นายมงคลรัตน์ ทิพย์จันทร์ กรรมการ

๖.๔ นายเจษฎาพร เสมา กรรมการ

๖.๕ นายภูมินันท์ เกตุแก้ว กรรมการ

๖.๖ นางสาววิมลวรรณ โพนสวัสดิ์ กรรมการ

๖.๗ นางสาววัชรินทร์ พันธุ์พีช กรรมการและเลขานุการ

(ลงชื่อ) ประธานกรรมการ
(ผู้ช่วยศาสตราจารย์อัสรี ศรีคุณ)

(ลงชื่อ) กรรมการ
(นายสมประสงค์ โชคลาภ)

(ลงชื่อ) กรรมการ
(นายมงคลรัตน์ ทิพย์จันทร์)

(ลงชื่อ) กรรมการ
(นายเจษฎาพร เสมา)

(ลงชื่อ) กรรมการ
(นายภูมินันท์ เกตุแก้ว)

(ลงชื่อ) กรรมการ
(นางสาววิมลวรรณ โพนสวัสดิ์)

(ลงชื่อ) กรรมการและเลขานุการ
(นางสาววัชรินทร์ พันธุ์พีช)

แบบสรุปราคากลาง

ชื่อโครงการ : ครุภัณฑ์ประกอบอาคารเรียนรวมและปฏิบัติการ สาขาวิชาออกแบบนิเทศศิลป์ (อาคาร 23) จำนวน 1 ชุด

ประจำปีงบประมาณ พ.ศ. 2568

สถานที่ : มหาวิทยาลัยราชภัฏพระนคร

หน่วยงานเจ้าของโครงการ : มหาวิทยาลัยราชภัฏพระนคร

แบบ ปร.4 (ข) ปร.5 (ข) และ ปร.6 (ข) ที่แนบ

จำนวน 11 แผ่น

คำนวณราคากลางโดย : คณะกรรมการจัดทำร่างรายละเอียดคุณลักษณะเฉพาะของพัสดุและราคากลาง

คำนวณราคากลาง เมื่อวันที่ 15 เดือน ตุลาคม พ.ศ. 2567

ลำดับที่	รายการ	รวมค่างาน เป็นเงิน/บาท	หมายเหตุ
	สรุป		
	ตาม		
	เรื่อง		
	สรุปผลดังนี้ :		
1	งานครุภัณฑ์จัดซื้อ (ระบบปรับอากาศ) พร้อมติดตั้ง เป็นเงินประมาณ	1,582,600.00	
2	งานครุภัณฑ์จัดซื้อ (ระบบภาพและเสียง) พร้อมติดตั้ง เป็นเงินประมาณ	417,400.00	
สรุป	∴ รวมเป็นเงินทั้งสิ้น	2,000,000.00	
	(สองล้านบาทถ้วน)		
	∴ จึงเห็นควรตั้งงบประมาณ	2,000,000.00	
	(สองล้านบาทถ้วน)		

คณะกรรมการจัดทำร่างรายละเอียดคุณลักษณะเฉพาะของพัสดุและราคากลาง



(.....)

ผู้ช่วยศาสตราจารย์ อธิสร ศรีคุณ
ประธานกรรมการ

(.....)

นายสมประสงค์ โชคกลาง

กรรมการ

(.....)

นายมงคลรัตน์ ทิพย์จันทร์

กรรมการ

(.....)

นายเจษฎาพร เสมอ

กรรมการ

(.....)

นายภูมินันท์ เกตุแก้ว

กรรมการ

(.....)

นางสาววิมลวรรณ โพนสวัสดิ์

กรรมการ

(.....)

นางสาววิชรินทร์ พันธุ์พีช

กรรมการและเลขานุการ

แบบสรุปราคากลาง

ชื่อโครงการ : อนุรักษ์ประกอบอาคารเรียนรวมและปฏิบัติการ สาขาวิชาออกแบบนิเทศศิลป์ (อาคาร 23) จำนวน 1 ชุด	
ประจำปีงบประมาณ พ.ศ. 2568	
งานอนุรักษ์จัดซื้อ (ระบบปรับอากาศ)	
หน่วยงานเจ้าของโครงการ : มหาวิทยาลัยราชภัฏพระนคร	
แบบ ปร.4 (ข) และ ปร.5 (ข) ที่แนบ	จำนวน 6 แผ่น
คำนวณราคากลางโดย : คณะกรรมการจัดทำร่างรายละเอียดคุณลักษณะเฉพาะของพัสดุและราคากลาง	
คำนวณราคากลาง เมื่อวันที่ 08 เดือน ตุลาคม พ.ศ. 2567	

ลำดับที่	รายการ	รวมค่างาน เป็นเงิน/บาท	หมายเหตุ
	สรุป		
	ตาม		
	เรื่อง		
	สรุปผลดังนี้ :		
1	งานอนุรักษ์จัดซื้อ (ระบบเครื่องปรับอากาศ) เป็นเงินประมาณ	1,522,600.00	
2	งานติดตั้งอนุรักษ์จัดซื้อ (ระบบเครื่องปรับอากาศ) เป็นเงินประมาณ	60,000.00	
	∴ รวมเป็นเงินทั้งสิ้น	1,582,600.00	

คณะกรรมการจัดทำร่างรายละเอียดคุณลักษณะเฉพาะของพัสดุและราคากลาง



(.....)

ผู้ช่วยศาสตราจารย์อัสรี ศรีคุณ
ประธานกรรมการ

(.....)

นายสมประสงค์ โชคกลาง
กรรมการ

(.....)

นายมงคลรัตน์ ทิพย์จันทร์
กรรมการ

(.....)

นายเจษฎาพร เสมา
กรรมการ

(.....)

นายภูมินันท์ เกตุแก้ว
กรรมการ

(.....)

นางสาววิมลวรรณ โพนสวัสดิ์
กรรมการ

(.....)

นางสาววิชรินทร์ พันธุ์พีช
กรรมการและเลขานุการ

กลุ่มงาน/งาน

ชื่อโครงการ : ครุภัณฑ์ประกอบอาคารเรียนรวมและปฏิบัติการ สาขาวิชาออกแบบนิเทศศิลป์ (อาคาร 23) จำนวน 1 ชุด พร้อมติดตั้ง

ประจำปีงบประมาณ พ.ศ.2568

งานครุภัณฑ์จัดซื้อ (ระบบปรับอากาศ)

หน่วยงานเจ้าของโครงการ : มหาวิทยาลัยราชภัฏพระนคร

รายการเลขที่ 256823.2(ข)

แบบ ปร.4 (ข) ที่แนบ

จำนวน 2 แผ่น

คำนวณราคากลางโดย : คณะกรรมการจัดทำร่างรายละเอียดคุณลักษณะเฉพาะของพัสดุและราคากลาง

คำนวณราคากลาง เมื่อวันที่ 15 เดือน ตุลาคม พ.ศ. 2567

ลำดับที่	รายการ	ค่างาน	ภาษีมูลค่าเพิ่ม	ค่างานรวม	หมายเหตุ
1	หมวดงานติดตั้งเครื่องปรับอากาศ	56,074.76	3,925.23	60,000.00	
สรุป	รวมค่างานเป็นเงินทั้งสิ้น			60,000.00	
	รวมค่างานเป็นเงินทั้งสิ้น (หกหมื่นบาทถ้วน)				

คณะกรรมการจัดทำร่างรายละเอียดคุณลักษณะเฉพาะของพัสดุและราคากลาง



(.....)

ผู้ช่วยศาสตราจารย์อริสรี ศรีคุณ

ประธานกรรมการ

 (.....)

นายสมประสงค์ โชคลาก

กรรมการ

 (.....)

นายมงคลรัตน์ ทิพย์จันทร์

กรรมการ

 (.....)

นายเจษฎาพร เสมอ

กรรมการ

 (.....)

นายภูมินันท์ เกตุแก้ว

กรรมการ

 (.....)

นางสาววิมลวรรณ โพนสวัสดิ์

กรรมการ

 (.....)

นางสาววชิรินทร์ พันธุ์พีช

กรรมการและเลขานุการ

แบบแสดงรายการ ปริมาณงาน และราคา

แบบ ปร.4(ข1.1)

กลุ่มงาน/งาน

ชื่อโครงการ : ศูนย์ส่งเสริมประกอบอาคารเรียนรวมและปฏิบัติการ สาขาวิชาออกแบบนิเทศศิลป์ (อาคาร 23) จำนวน 1 ชุด พร้อมติดตั้ง ประจำปีงบประมาณ พ.ศ.2568

งานครุภัณฑ์จัดซื้อ : ระบบปรับอากาศ

แบบเลขที่

หน่วยงานเจ้าของโครงการ : มหาวิทยาลัยราชภัฏพระนคร

รายการเลขที่ 256823.2(ข)

คำนวณราคากลางโดย : คณะกรรมการจัดทำร่างรายละเอียดคุณลักษณะเฉพาะของพัสดุและราคากลาง

คำนวณราคากลาง เมื่อวันที่ 15 เดือน ตุลาคม พ.ศ. 2567

ลำดับที่	รายการ	จำนวน	หน่วย	ค่าวัสดุ		ค่าแรงงาน		รวมค่าวัสดุและแรงงาน	หมายเหตุ
				ราคาต่อหน่วย	จำนวนเงิน	ราคาต่อหน่วย	จำนวนเงิน		
1	หมวดงานติดตั้งเครื่องปรับอากาศ							56,074.76	
	สรุปลงาน								
รวมค่าวัสดุและค่าแรงงานเป็นเงินประมาณ								56,074.76	



แบบแสดงรายการ ปริมาณงาน และราคา

กลุ่มงาน/งาน

ชื่อโครงการ : ครุภัณฑ์ประกอบอาคารเรียนรวมและปฏิบัติการ สาขาวิชาออกแบบนิเทศศิลป์ (อาคาร 23) จำนวน 1 ชุด พร้อมติดตั้ง ประจำปีงบประมาณ พ.ศ.2568

งานครุภัณฑ์จัดซื้อ : ระบบปรับอากาศ

แบบเลขที่

หน่วยงานเจ้าของโครงการ : มหาวิทยาลัยราชภัฏพระนคร

รายการเลขที่ 256823.2(ข)

คำนวณราคากลางโดย : คณะกรรมการจัดทำร่างรายละเอียดคุณลักษณะเฉพาะของพัสดุและราคากลาง

คำนวณราคากลาง เมื่อวันที่ 15 เดือน ตุลาคม พ.ศ. 2567

ลำดับที่	รายการ	จำนวน	หน่วย	ค่าวัสดุ		ค่าแรงงาน		รวมค่าวัสดุและแรงงาน	หมายเหตุ
				ราคาต่อหน่วย	จำนวนเงิน	ราคาต่อหน่วย	จำนวนเงิน		
1	หมวดงานติดตั้งเครื่องปรับอากาศ								
1.1	งานรีดลอนเครื่องปรับอากาศ								
	- รีดลอนเครื่องปรับอากาศของเดิม (Ceiling Suspended Type) (รีดลอนและขนย้ายไปเก็บยังสถานที่ ทีมมหาวิทยาลัยกำหนด)	23.00	ชุด			500.00	11,500.00	11,500.00	
1.2	งานซ่อมแซมฝ้าเพดาน								
	- งานซ่อมแซมฝ้าเพดาน	1.00	งาน	5,000.00	5,000.00	1,000.00	1,000.00	6,000.00	
1.3	งานระบบไฟฟ้า (FCU/CDU-1-04, FCU/CDU 1-12, FCU/CDU 2-16, FCU/CDU 3-01 และ FCU/CDU 3-04)								
	- IEC01 (THW) 6 sq.mm.	312.18	ม.	22.78	7,111.46	12.00	3,746.16	10,857.62	
	- IEC01 (THW) 4 sq.mm.	312.18	ม.	13.84	4,320.57	10.00	3,121.80	7,442.37	
	- EMT Ø 3/4"	156.09	ม.	44.80	6,992.83	22.00	3,433.98	10,426.81	
	- Isotaltor 2P 32 A.	5.00	ตัว	950.00	4,750.00	150.00	750.00	5,500.00	
	- ACCESSORIES	1.00	เหมา	4,347.96	4,347.96			4,347.96	
รวมรายการที่ 1					32,522.82		23,551.94	56,074.76	

กลุ่มงาน/งาน

ชื่อโครงการ : ครุภัณฑ์ประกอบอาคารเรียนรวมและปฏิบัติการ สาขาวิชาออกแบบนิเทศศิลป์ (อาคาร 23) จำนวน 1 ชุด พร้อมติดตั้ง

ประจำปีงบประมาณ พ.ศ.2568

งานครุภัณฑ์จัดซื้อ เครื่องปรับอากาศ

หน่วยงานเจ้าของโครงการ : มหาวิทยาลัยราชภัฏพระนคร

รายการเลขที่ 256823.2(ข)

แบบ ปร.4 (ข1.2) ที่แนบ

จำนวน 2 แผ่น

คำนวณราคากลางโดย : คณะกรรมการจัดทำร่างรายละเอียดคุณลักษณะเฉพาะของพัสดุและราคากลาง

คำนวณราคากลาง เมื่อวันที่ 15 เดือน ตุลาคม พ.ศ. 2567

ลำดับที่	รายการ	ค่างาน	ภาษีมูลค่าเพิ่ม	ค่างานรวม	หมายเหตุ
1	งานครุภัณฑ์จัดซื้อ (ระบบเครื่องปรับอากาศ)			1,522,600.00	
สรุป	รวมค่างานเป็นเงินทั้งสิ้น			1,522,600.00	
	รวมค่างานเป็นเงินทั้งสิ้น (หนึ่งล้านห้าแสนสองหมื่นสองพันหกร้อยบาทถ้วน)				

คณะกรรมการจัดทำร่างรายละเอียดคุณลักษณะเฉพาะของพัสดุและราคากลาง



(.....)

ผู้ช่วยศาสตราจารย์อัครี ศรีคุณ
ประธานกรรมการ

(.....)

นายสมประสงค์ โชคลาก

กรรมการ

(.....)

นายเจษฎาพร เสมอ

กรรมการ

(.....)

นางสาววิมลวรรณ โพนสวัสดิ์

กรรมการ

(.....)

นายมงคลรัตน์ ทิพย์จันทร์

กรรมการ

(.....)

นายภูมินันท์ เกตุแก้ว

กรรมการ

(.....)

นางสาววิชรินทร์ พันธุ์พิช

กรรมการและเลขานุการ

แบบสรุปราคากลาง

ชื่อโครงการ : อนุรักษ์ประกอบอาคารเรียนรวมและปฏิบัติการ สาขาวิชาออกแบบนิเทศศิลป์ (อาคาร 23) จำนวน 1 ชุด	
ประจำปีงบประมาณ พ.ศ.2568	
งานอนุรักษ์จัดซื้อ (ระบบภาพและเสียง)	
หน่วยงานเจ้าของโครงการ : มหาวิทยาลัยราชภัฏพระนคร	
แบบ ปร.4 (ข1.1) ปร.4 (ข1.2) และ ปร.5 (ข1.1) ปร.5 (ข1.2) ที่แนบ	จำนวน 3 แผ่น
คำนวณราคากลางโดย : กองอาคารสถานที่และสิ่งแวดล้อม	
คำนวณราคากลาง เมื่อวันที่ 15 เดือน ตุลาคม พ.ศ. 2567	

ลำดับที่	รายการ	รวมค่างาน เป็นเงิน/บาท	หมายเหตุ
	สรุป		
	ตาม		
	เรื่อง		
	สรุปผลดังนี้ :		
1	งานอนุรักษ์จัดซื้อ (ระบบภาพและเสียง) พร้อมติดตั้ง	เป็นเงินประมาณ 417,400.00	
	∴ รวมเป็นเงินทั้งสิ้น	417,400.00	
	(สี่แสนหนึ่งหมื่นเจ็ดพันสี่ร้อยบาทถ้วน)		

คณะกรรมการจัดทำร่างรายละเอียดคุณลักษณะเฉพาะของพัสดุและราคากลาง



(.....)

ผู้ช่วยศาสตราจารย์อัสรี ศรีคุณ
ประธานกรรมการ

(.....)

นายสมประสงค์ โชคลาภ

กรรมการ

(.....)

นายมงคลรัตน์ ทิพย์จันทร์

กรรมการ

(.....)

นายเจษฎาพร เสมอ

กรรมการ

(.....)

นายภูมินันท์ เกตุแก้ว

กรรมการ

(.....)

นางสาววิมลวรรณ โพนสวัสดิ์

กรรมการ

(.....)

นางสาววีชรินทร์ พันธุ์พีช

กรรมการและเลขานุการ

กลุ่มงาน/งาน

ชื่อโครงการ : ครุภัณฑ์ประกอบอาคารเรียนรวมและปฏิบัติการ สาขาวิชาออกแบบนิเทศศิลป์ (อาคาร 23) จำนวน 1 ชุด พร้อมติดตั้ง

ประจำปีงบประมาณ พ.ศ.2568

งานครุภัณฑ์จัดซื้อ ระบบภาพและเสียง

หน่วยงานเจ้าของโครงการ : มหาวิทยาลัยราชภัฏพระนคร

รายการเลขที่ 256823.2(ข)

แบบ ปร.4 (ข1.2) ที่แนบ

จำนวน 2 แผ่น

คำนวณราคากลางโดย : คณะกรรมการจัดทำร่างรายละเอียดคุณลักษณะเฉพาะของพัสดุและราคากลาง

คำนวณราคากลาง เมื่อวันที่ 15 เดือน ตุลาคม พ.ศ. 2567

ลำดับที่	รายการ	ค่างาน	ภาษีมูลค่าเพิ่ม	ค่างานรวม	หมายเหตุ
1	อุปกรณ์ระบบภาพและเสียง			417,400.00	
สรุป	รวมค่างานเป็นเงินทั้งสิ้น			417,400.00	
	รวมค่างานเป็นเงินทั้งสิ้น (สี่แสนหนึ่งหมื่นเจ็ดพันสี่ร้อยบาทถ้วน)				

คณะกรรมการจัดทำร่างรายละเอียดคุณลักษณะเฉพาะของพัสดุและราคากลาง



(.....)

ผู้ช่วยศาสตราจารย์ อัครี ศรีคุณ
ผู้อำนวยการ

(.....)

นายสมประสงค์ โชคลาก

กรรมการ

(.....)

นายเจษฎาพร เสมอ

กรรมการ

(.....)

นางสาววิมลวรรณ โพนสวัสดิ์

กรรมการ

(.....)

นายมงคลรัตน์ ทิพย์จันทร์

กรรมการ

(.....)

นายภูมินันท์ เกตุแก้ว

กรรมการ

(.....)

นางสาววัชรินทร์ พันธุ์พีช

กรรมการและเลขานุการ

รายละเอียดอื่นๆเพื่อประกอบการพิจารณา

1. จัดทำตารางเปรียบเทียบคุณสมบัติของพัสดุ ดังตัวอย่าง

รายละเอียดที่ มหาวิทยาลัยกำหนด	รายละเอียดที่ ผู้เสนอราคาเสนอ	เอกสารอ้างอิง (ระบบหน้า)

2. ผู้เสนอราคาจะต้องระบุยี่ห้อรุ่นและรายละเอียดคุณลักษณะของพัสดุแต่ละข้อที่ยื่นเอกสารต่อมหาวิทยาลัย
ต้องตรงตามเงื่อนไขที่กำหนดให้ชัดเจนในแคตตาล็อก หรือรูปแบบรายละเอียด

3. จัดเรียงเอกสารข้อเสนอราคาทางด้านเทคนิคจะต้องมีหมายเหตุ หรือขีดเส้นใต้หรือระบายสี และกำกับ
หมายเลขไว้ให้ตรงกับคุณลักษณะที่เสนอ โดยให้เรียงตามหัวข้อรายละเอียดและคุณลักษณะเฉพาะให้ตรงตาม
ความต้องการของมหาวิทยาลัย