



ประกาศมหาวิทยาลัยราชภัฏพระนคร

เรื่อง ประกวดราคาซื้อครุภัณฑ์ประกอบอาคารเทคโนโลยีสารสนเทศ (อาคาร ๒๒) จำนวน ๑ ชุด
ประจำปีงบประมาณ พ.ศ. ๒๕๖๗ ด้วยวิธีประกวดราคาอิเล็กทรอนิกส์ (e-bidding)

มหาวิทยาลัยราชภัฏพระนคร มีความประสงค์จะประกวดราคาซื้อครุภัณฑ์ประกอบอาคารเทคโนโลยีสารสนเทศ (อาคาร ๒๒) จำนวน ๑ ชุด ประจำปีงบประมาณ พ.ศ. ๒๕๖๗ ด้วยวิธีประกวดราคาอิเล็กทรอนิกส์ (e-bidding) ราคากลางของงานซื้อในการประกวดราคาค้างนี้ เป็นเงินทั้งสิ้น ๓,๑๐๐,๐๐๐.-บาท (สามล้านหนึ่งแสนบาทถ้วน) ตามรายการ ดังนี้

- | | |
|---|-------------|
| ๑. ครุภัณฑ์เครื่องปรับอากาศแบบแยกส่วนพร้อมติดตั้ง | จำนวน ๑ ชุด |
| ๒. ครุภัณฑ์ฝ้ามาบพร้อมติดตั้ง | จำนวน ๑ ชุด |
| ๓. ครุภัณฑ์โต๊ะและเก้าอี้พร้อมติดตั้ง | จำนวน ๑ ชุด |

ผู้ยื่นข้อเสนอจะต้องมีคุณสมบัติ ดังต่อไปนี้

๑. มีความสามารถตามกฎหมาย
๒. ไม่เป็นบุคคลล้มละลาย
๓. ไม่อยู่ระหว่างเลิกกิจการ
๔. ไม่เป็นบุคคลซึ่งอยู่ระหว่างถูกระงับการยื่นข้อเสนอหรือทำสัญญากับหน่วยงานของรัฐไว้ชั่วคราว เนื่องจากเป็นผู้ที่ไม่ผ่านเกณฑ์การประเมินผลการปฏิบัติงานของผู้ประกอบการตามระเบียบที่รัฐมนตรีว่าการกระทรวงการคลังกำหนดตามที่ประกาศเผยแพร่ในระบบเครือข่ายสารสนเทศของกรมบัญชีกลาง
๕. ไม่เป็นบุคคลซึ่งถูกระงับชื่อไว้ในบัญชีรายชื่อผู้ทำงานและได้แจ้งเวียนชื่อให้เป็นผู้ทำงานของหน่วยงานของรัฐในระบบเครือข่ายสารสนเทศของกรมบัญชีกลาง ซึ่งรวมถึงนิติบุคคลที่ผู้ทำงานเป็นหุ้นส่วนผู้จัดการ กรรมการผู้จัดการ ผู้บริหาร ผู้มีอำนาจในการดำเนินงานในกิจการของนิติบุคคลนั้นด้วย
๖. มีคุณสมบัติและไม่มีลักษณะต้องห้ามตามที่คณะกรรมการนโยบายการจัดซื้อจัดจ้างและการบริหารพัสดุภาครัฐกำหนดในราชกิจจานุเบกษา
๗. เป็นนิติบุคคลผู้มีอาชีพขายพัสดุที่ประกวดราคาอิเล็กทรอนิกส์ดังกล่าว
๘. ไม่เป็นผู้มีผลประโยชน์ร่วมกันกับผู้ยื่นข้อเสนอรายอื่นที่เข้ายื่นข้อเสนอให้แก่มหาวิทยาลัย ณ วันประกาศประกวดราคาอิเล็กทรอนิกส์หรือไม่เป็นผู้กระทำการอันเป็นการขัดขวางการแข่งขันอย่างเป็นธรรมในการประกวดราคาอิเล็กทรอนิกส์ครั้งนี้
๙. ไม่เป็นผู้ได้รับเอกสิทธิ์หรือความคุ้มกัน ซึ่งอาจปฏิเสธไม่ยอมขึ้นศาลไทย เว้นแต่รัฐบาลของผู้ยื่นข้อเสนอได้มีคำสั่งให้สละเอกสิทธิ์ความคุ้มกันเช่นนั้น
๑๐. ผู้ยื่นข้อเสนอที่ยื่นข้อเสนอในรูปแบบของ "กิจการร่วมค้า" ต้องมีคุณสมบัติดังนี้
 - กรณีที่ข้อตกลงระหว่างผู้เข้าร่วมค้ากำหนดให้ผู้เข้าร่วมค้ารายใดรายหนึ่งเป็นผู้เข้าร่วมค้าหลัก ข้อตกลงระหว่างผู้เข้าร่วมค้าจะต้องมีการกำหนดสัดส่วนหน้าที่และความรับผิดชอบในปริมาณงานสิ่งของหรือมูลค่าตามสัญญาของผู้เข้าร่วมค้าหลักมากกว่าผู้เข้าร่วมค้ารายอื่นทุกราย
 - กรณีที่ข้อตกลงระหว่างผู้เข้าร่วมค้ากำหนดให้ผู้เข้าร่วมค้ารายใดรายหนึ่งเป็นผู้เข้าร่วมค้าหลัก กิจการร่วมค่านั้นต้องใช้ผลงานของผู้เข้าร่วมค้าหลักรายเดียวเป็นผลงานของกิจการร่วมค้าที่ยื่นข้อเสนอ
 - สำหรับข้อตกลงระหว่างผู้เข้าร่วมค้าที่ไม่ได้กำหนดให้ผู้เข้าร่วมค้ารายใดเป็นผู้เข้าร่วมค้าหลัก ผู้เข้าร่วมค้าทุกรายจะต้องมีคุณสมบัติครบถ้วนตามเงื่อนไขที่กำหนดไว้ในเอกสารเชิญชวน

กรณีที่มีข้อตกลงระหว่างผู้เข้าร่วมคำกำหนดให้มีการมอบหมายผู้เข้าร่วมคำรายใดรายหนึ่งเป็นผู้ยื่นข้อเสนอ
ในนามกิจการร่วมค้า การยื่นข้อเสนอดังกล่าวไม่ต้องมีหนังสือมอบอำนาจ

สำหรับข้อตกลงระหว่างผู้เข้าร่วมคำที่ไม่ได้กำหนดให้ผู้เข้าร่วมคำรายใดเป็นผู้ยื่นข้อเสนอผู้เข้าร่วมคำทุก
รายจะต้องลงลายมือชื่อในหนังสือมอบอำนาจให้ผู้เข้าร่วมคำรายใดรายหนึ่งเป็นผู้ยื่นข้อเสนอในนามกิจการร่วมค้า

๑๑. ผู้ยื่นข้อเสนอต้องลงทะเบียนที่มีข้อมูลถูกต้องครบถ้วนในระบบจัดซื้อจัดจ้างภาครัฐด้วยอิเล็กทรอนิกส์
(Electronic Government Procurement : e - GP) ของกรมบัญชีกลาง

๑๒. ผู้ยื่นข้อเสนอต้องมีมูลค่าสุทธิของกิจการ ดังนี้

(๑) กรณีผู้ยื่นข้อเสนอเป็นนิติบุคคลที่จัดตั้งขึ้นตามกฎหมายไทยซึ่งได้จดทะเบียนเกินกว่า ๑ ปี ต้องมีมูลค่า
สุทธิของกิจการ จากผลต่างระหว่างสินทรัพย์สุทธิหักด้วยหนี้สินสุทธิ ที่ปรากฏในงบแสดงฐานะการเงินที่มีการตรวจรับรอง
แล้ว ซึ่งจะต้องแสดงค่าเป็นบวก ๑ ปีสุดท้ายก่อนวันยื่นข้อเสนอ

(๒) กรณีผู้ยื่นข้อเสนอเป็นนิติบุคคลที่จัดตั้งขึ้นตามกฎหมายไทย ซึ่งยังไม่มีงบแสดงฐานะ
การเงินกับกรมพัฒนาธุรกิจการค้า ให้พิจารณาการกำหนดมูลค่าของทุนจดทะเบียน โดยผู้ยื่นข้อเสนอจะต้องมีทุนจ
ทะเบียนที่เรียกชำระมูลค่าหุ้นแล้ว ณ วันที่ยื่นข้อเสนอ ไม่ต่ำกว่า ๑ ล้านบาท

(๓) สำหรับการจัดซื้อจัดจ้างครั้งหนึ่งที่มีวงเงินเกิน ๕๐๐,๐๐๐ บาทขึ้นไป กรณีผู้ยื่นข้อเสนอเป็นบุคคล
ธรรมดา โดยพิจารณาจากหนังสือรับรองบัญชีเงินฝากไม่เกิน ๙๐ วัน ก่อนวันยื่นข้อเสนอ โดยต้องมีเงินฝากคงเหลือ
ในบัญชีธนาคารเป็นมูลค่า ๑ ใน ๔ ของมูลค่างบประมาณของโครงการหรือรายการที่ยื่นข้อเสนอในแต่ละครั้ง และหาก
เป็น ผู้ชนะการจัดซื้อจัดจ้างหรือเป็นผู้ได้รับการคัดเลือกจะต้องแสดงหนังสือรับรองบัญชีเงินฝากที่มีมูลค่าดังกล่าวอีก
ครั้งหนึ่งในวันลงนามในสัญญา

(๔) กรณีที่ผู้ยื่นข้อเสนอไม่มีมูลค่าสุทธิของกิจการหรือทุนจดทะเบียน หรือมีแต่ไม่เพียงพอที่จะเข้า
ยื่นข้อเสนอ ผู้ยื่นข้อเสนอสามารถขอวงเงินสินเชื่อ โดยต้องมีวงเงินสินเชื่อ ๑ ใน ๔ ของมูลค่างบประมาณของโครงการ
หรือรายการที่ยื่นข้อเสนอในแต่ละครั้ง (สินเชื่อที่ธนาคารภายในประเทศ หรือบริษัทเงินทุนหรือบริษัทเงินทุนหลักทรัพย์ที่
ได้รับอนุญาตให้ประกอบกิจการเงินทุนเพื่อการพาณิชย์ และประกอบธุรกิจค้าประกันตามประกาศของธนาคารแห่ง
ประเทศไทย ตามรายชื่อบริษัทเงินทุนที่ธนาคารแห่งประเทศไทยแจ้งเวียนให้ทราบ โดยพิจารณาจากยอดเงินรวมของ
วงเงินสินเชื่อที่สำนักงานใหญ่รับรอง หรือที่สำนักงานสาขารับรอง (กรณีได้รับมอบอำนาจจากสำนักงานใหญ่) ซึ่งออก
ให้แก่ผู้ยื่นข้อเสนอ นับถึงวันยื่นข้อเสนอไม่เกิน ๙๐ วัน)

(๕) กรณีตาม (๑) - (๔) ยกเว้นสำหรับกรณีดังต่อไปนี้

(๕.๑) กรณีที่ผู้ยื่นข้อเสนอเป็นหน่วยงานของรัฐ

(๕.๒) นิติบุคคลที่จัดตั้งขึ้นตามกฎหมายไทยที่อยู่ระหว่างการฟื้นฟูกิจการตามพระราชบัญญัติ
ล้มละลาย (ฉบับที่ ๑๐) พ.ศ. ๒๕๖๑

๑๓. ผู้ยื่นข้อเสนอต้องมีผลงานชื่อประเภทเดียวกันกับผลงานที่ประกวดราคาซื้อ

รายการที่ ๑ ครุภัณฑ์เครื่องปรับอากาศแบบแยกส่วน พร้อมติดตั้ง ในวงเงินไม่น้อยกว่า ๑,๐๐๐,๐๐๐.- บาท
(หนึ่งล้านบาทถ้วน) เป็นผลงานในสัญญาเดียวเท่านั้นและเป็นสัญญาที่ผู้ยื่นข้อเสนอได้ทำงานแล้วเสร็จตามสัญญา ซึ่งได้มี
การส่งมอบสิ่งของและตรวจรับเรียบร้อยแล้ว ซึ่งผลงานดังกล่าวเป็นผลงานที่เป็นคู่สัญญาโดยตรงกับหน่วยงานของรัฐหรือ
หน่วยงานเอกชนที่มหาวิทยาลัยฯ เชื้อถือ

รายการที่ ๒ ครุภัณฑ์ผ้าฆ่าเชื้อ พร้อมติดตั้ง ในวงเงินไม่น้อยกว่า ๗๘,๐๐๐.- บาท (เจ็ดหมื่นแปดพันบาทถ้วน)
เป็นผลงานในสัญญาเดียวเท่านั้นและเป็นสัญญาที่ผู้ยื่นข้อเสนอ ได้ทำงานแล้วเสร็จตามสัญญา ซึ่งได้มีการส่งมอบสิ่งของ
และตรวจรับเรียบร้อยแล้ว ซึ่งผลงานดังกล่าวเป็นผลงานที่เป็นคู่สัญญาโดยตรงกับหน่วยงานของรัฐหรือหน่วยงานเอกชนที่
มหาวิทยาลัยฯ เชื้อถือ

รายการที่ ๓ ครุภัณฑ์โต๊ะและเก้าอี้ พร้อมติดตั้ง ในวงเงินไม่น้อยกว่า ๔๗๒,๐๐๐.- บาท (สี่แสนเจ็ดหมื่น
สองพันบาทถ้วน) เป็นผลงานในสัญญาเดียวเท่านั้นและเป็นสัญญาที่ผู้ยื่นข้อเสนอได้ทำงานแล้วเสร็จตามสัญญา ซึ่งได้มี
การส่งมอบสิ่งของและตรวจรับเรียบร้อยแล้ว ซึ่งผลงานดังกล่าวเป็นผลงานที่เป็นคู่สัญญาโดยตรงกับหน่วยงาน
ของรัฐหรือหน่วยงานเอกชนที่มหาวิทยาลัยฯ เชื้อถือ

ผู้ยื่นข้อเสนอต้องยื่นข้อเสนอและเสนอราคาทางระบบจัดซื้อจัดจ้างภาครัฐด้วยอิเล็กทรอนิกส์ ในวันที่ ระหว่างเวลา ๐๙.๐๐ น. ถึง ๑๒.๐๐ น.

ผู้สนใจสามารถรับเอกสารประกวดราคาอิเล็กทรอนิกส์ โดยดาวน์โหลดเอกสารทางระบบจัดซื้อจัดจ้างภาครัฐด้วยอิเล็กทรอนิกส์ หัวข้อ ค้นหาประกาศจัดซื้อจัดจ้างได้ตั้งแต่วันที่ประกาศจนถึงวันเสนอราคา

ผู้ยื่นข้อเสนอสามารถจัดเตรียมเอกสารข้อเสนอได้ตั้งแต่วันที่ประกาศจนถึงวันเสนอราคา

ผู้สนใจสามารถดูรายละเอียดได้ที่เว็บไซต์ www.pnru.ac.th หรือ www.gprocurement.go.th หรือ สอบถามทางโทรศัพท์หมายเลข ๐๒-๕๔๔๘๕๐๕-๙ ในวันและเวลาราชการ

ผู้สนใจต้องการทราบรายละเอียดเพิ่มเติมเกี่ยวกับร่างรายละเอียดขอบเขตของงานทั้งโครงการโปรด สอบถามมายัง มหาวิทยาลัยราชภัฏพระนคร ผ่านทางอีเมล psd@pnru.ac.th หรือช่องทางตามที่กรมบัญชีกลางกำหนด ภายในวันที่ โดยมหาวิทยาลัยราชภัฏพระนคร จะชี้แจงรายละเอียดดังกล่าวผ่านทาง เว็บไซต์ www.pnru.ac.th และ www.gprocurement.go.th ในวันที่

ประกาศ ณ วันที่ ๒๙ เมษายน พ.ศ. ๒๕๖๗



(รองศาสตราจารย์เปรี๊ญ กิจรัตน์ภร)

รักษาราชการแทน อธิการบดีมหาวิทยาลัยราชภัฏพระนคร



เอกสารประกวดราคาซื้อด้วยวิธีประกวดราคาอิเล็กทรอนิกส์ (e-bidding)

เลขที่

ประกวดราคาซื้อครุภัณฑ์ประกอบอาคารเทคโนโลยีสารสนเทศ (อาคาร ๒๒) จำนวน ๑ ชุด ประจำ

ปีงบประมาณ พ.ศ. ๒๕๖๗ ด้วยวิธีประกวดราคาอิเล็กทรอนิกส์ (e-bidding)

ตามประกาศ มหาวิทยาลัยราชภัฏพระนคร

ลงวันที่ ๒๙ เมษายน ๒๕๖๗

มหาวิทยาลัยราชภัฏพระนคร ซึ่งต่อไปนี้เรียกว่า "มหาวิทยาลัย" มีความประสงค์จะ
ประกวดราคาซื้อด้วยวิธีประกวดราคาอิเล็กทรอนิกส์ ตามรายการ ดังนี้

๑. ครุภัณฑ์เครื่องปรับอากาศแบบแยก ส่วนพร้อมติดตั้ง	จำนวน	๑	ชุด
๒. ครุภัณฑ์ผ้าม่านพร้อมติดตั้ง	จำนวน	๑	ชุด
๓. ครุภัณฑ์โต๊ะและเก้าอี้พร้อมติดตั้ง	จำนวน	๑	ชุด

พัสดุที่จะซื้อนี้ต้องเป็นของแท้ ของใหม่ ไม่เคยใช้งานมาก่อน ไม่เป็นของเก่าเก็บ อยู่ในสภาพที่จะใช้งานได้
ทันที และมีคุณลักษณะเฉพาะตรงตามที่กำหนดไว้ในเอกสารประกวดราคาซื้อด้วยวิธีประกวดราคา
อิเล็กทรอนิกส์ฉบับนี้ โดยมีข้อเสนอแนะและข้อกำหนด ดังต่อไปนี้

๑. เอกสารแนบท้ายเอกสารประกวดราคาอิเล็กทรอนิกส์

๑.๑ ร่างรายละเอียดขอบเขตของงานทั้งโครงการ (Terms of Reference : TOR)

๑.๒ แบบใบเสนอราคาที่กำหนดไว้ในระบบการจัดซื้อจัดจ้างภาครัฐด้วย

อิเล็กทรอนิกส์

๑.๓ แบบสัญญาซื้อขาย

๑.๔ แบบหนังสือค้ำประกัน

(๑) หลักประกันสัญญา

๑.๕ บทนิยาม

(๑) ผู้มีผลประโยชน์ร่วมกัน

(๒) การขัดขวางการแข่งขันอย่างเป็นธรรม

๑.๖ แบบบัญชีเอกสารที่กำหนดไว้ในระบบจัดซื้อจัดจ้างภาครัฐด้วยอิเล็กทรอนิกส์

(๑) บัญชีเอกสารส่วนที่ ๑

(๒) บัญชีเอกสารส่วนที่ ๒

๑.๗ แผนการทำงาน

๑.๘ แบบฟอร์มตารางเปรียบเทียบคุณสมบัติครุภัณฑ์

๒. คุณสมบัติของผู้ยื่นข้อเสนอ

๒.๑ มีความสามารถตามกฎหมาย

๒.๒ ไม่เป็นบุคคลล้มละลาย

๒.๓ ไม่อยู่ระหว่างเลิกกิจการ

๒.๔ ไม่เป็นบุคคลซึ่งอยู่ระหว่างถูกระงับการยื่นข้อเสนอหรือทำสัญญากับหน่วยงานของรัฐไว้ชั่วคราว เนื่องจากเป็นผู้ที่ไม่ผ่านเกณฑ์การประเมินผลการปฏิบัติงานของผู้ประกอบการตามระเบียบที่รัฐมนตรีว่าการกระทรวงการคลังกำหนดตามที่ประกาศเผยแพร่ในระบบเครือข่ายสารสนเทศของกรมบัญชีกลาง

๒.๕ ไม่เป็นบุคคลซึ่งถูกระบุชื่อไว้ในบัญชีรายชื่อผู้ทำงานและได้แจ้งเวียนชื่อให้เป็นผู้ทำงานของหน่วยงานของรัฐในระบบเครือข่ายสารสนเทศของกรมบัญชีกลาง ซึ่งรวมถึงนิติบุคคลที่ผู้ทำงานเป็นหุ้นส่วนผู้จัดการ กรรมการผู้จัดการ ผู้บริหาร ผู้มีอำนาจในการดำเนินงานในกิจการของนิติบุคคลนั้นด้วย

๒.๖ มีคุณสมบัติและไม่มีลักษณะต้องห้ามตามที่คณะกรรมการนโยบายการจัดซื้อจัดจ้าง และการบริหารพัสดุภาครัฐกำหนดในราชกิจจานุเบกษา

๒.๗ เป็นนิติบุคคลผู้มีอาชีพขายพัสดุที่ประกวดราคาอิเล็กทรอนิกส์ดังกล่าว

๒.๘ ไม่เป็นผู้มีผลประโยชน์ร่วมกันกับผู้ยื่นข้อเสนอรายอื่นที่เข้ายื่นข้อเสนอให้แก่มหาวิทยาลัย ณ วันประกาศประกวดราคาอิเล็กทรอนิกส์ หรือไม่เป็นผู้กระทำการอันเป็นการขัดขวาง การแข่งขันอย่างเป็นธรรมในการประกวดราคาอิเล็กทรอนิกส์ครั้งนี้

๒.๙ ไม่เป็นผู้ได้รับเอกสิทธิ์หรือความคุ้มกัน ซึ่งอาจปฏิเสธไม่ยอมขึ้นศาลไทย เว้นแต่รัฐบาล ของผู้ยื่นข้อเสนอได้มีคำสั่งให้สละเอกสิทธิ์และความคุ้มกันเช่นนั้น

๒.๑๐ ผู้ยื่นข้อเสนอที่ยื่นข้อเสนอในรูปแบบของ "กิจการร่วมค้า" ต้องมีคุณสมบัติดังนี้
กรณีที่ข้อตกลงระหว่างผู้เข้าร่วมค่างำหนดให้ผู้เข้าร่วมค้ารายใดรายหนึ่งเป็นผู้เข้าร่วมค้าหลัก ข้อตกลงระหว่างผู้เข้าร่วมค้าจะต้องมีการกำหนดสัดส่วนหน้าที่และความรับผิดชอบในปริมาณงาน สิ่งของหรือมูลค่าตามสัญญาของผู้เข้าร่วมค้าหลักมากกว่าผู้เข้าร่วมค้ารายอื่นทุกราย

กรณีที่ข้อตกลงระหว่างผู้เข้าร่วมค่างำหนดให้ผู้เข้าร่วมค้ารายใดรายหนึ่งเป็นผู้เข้าร่วมค้าหลัก กิจการร่วมค่านั้นต้องใช้ผลงานของผู้เข้าร่วมค้าหลักรายเดียวเป็นผลงานของกิจการร่วมค้าที่ยื่นข้อเสนอ

สำหรับข้อตกลงระหว่างผู้เข้าร่วมค้าที่ไม่ได้กำหนดให้ผู้เข้าร่วมค้ารายใดเป็นผู้เข้าร่วมค้าหลัก ผู้เข้าร่วมค้าทุกรายจะต้องมีคุณสมบัติครบถ้วนตามเงื่อนไขที่กำหนดไว้ในเอกสารเชิญชวน

กรณีที่ข้อตกลงระหว่างผู้เข้าร่วมค่างำหนดให้มีการมอบหมายผู้เข้าร่วมค้ารายใดรายหนึ่งเป็นผู้ยื่นข้อเสนอ ในนามกิจการร่วมค้า การยื่นข้อเสนอดังกล่าวไม่ต้องมีหนังสือมอบอำนาจ

สำหรับข้อตกลงระหว่างผู้เข้าร่วมค้าที่ไม่ได้กำหนดให้ผู้เข้าร่วมค้ารายใดเป็นผู้ยื่น
ข้อเสนอ ผู้เข้าร่วมค้าทุกรายจะต้องลงลายมือชื่อในหนังสือมอบอำนาจให้ผู้เข้าร่วมค้ารายใดรายหนึ่งเป็นผู้ยื่น
ข้อเสนอในนามกิจการร่วมค้า

๒.๑๑ ผู้ยื่นข้อเสนอต้องลงทะเบียนที่มีข้อมูลถูกต้องครบถ้วนในระบบจัดซื้อจัดจ้างภาครัฐด้วยอิเล็กทรอนิกส์ (Electronic Government Procurement : e-GP) ของกรมบัญชีกลาง

๒.๑๒ ผู้ยื่นข้อเสนอต้องมีมูลค่าสุทธิของกิจการ ดังนี้

(๑) กรณีผู้ยื่นข้อเสนอเป็นนิติบุคคลที่จัดตั้งขึ้นตามกฎหมายไทยซึ่งได้จดทะเบียนเกินกว่า ๑ ปี ต้องมีมูลค่าสุทธิของกิจการ จากผลต่างระหว่างสินทรัพย์สุทธิหักด้วยหนี้สินสุทธิที่ปรากฏในงบแสดงฐานะการเงินที่มีการตรวจรับรองแล้ว ซึ่งจะต้องแสดงค่าเป็นบวก ๑ ปีสุดท้ายก่อนวันยื่นข้อเสนอ

(๒) กรณีผู้ยื่นข้อเสนอเป็นนิติบุคคลที่จัดตั้งขึ้นตามกฎหมายไทยซึ่งยังไม่มีงบแสดงฐานะการเงินกับกรมพัฒนาธุรกิจการค้า ให้พิจารณาการกำหนดมูลค่าของทุนจดทะเบียน โดยผู้ยื่นข้อเสนอจะต้องมีทุนจดทะเบียนที่เรียกชำระมูลค่าหุ้นแล้ว ณ วันที่ยื่นข้อเสนอ **ไม่ต่ำกว่า ๑ ล้านบาท**

(๓) สำหรับการจัดซื้อจัดจ้างครั้งหนึ่งที่มีวงเงินเกิน ๕๐๐,๐๐๐ บาทขึ้นไป กรณีผู้ยื่นข้อเสนอเป็นบุคคลธรรมดา โดยพิจารณาจากหนังสือรับรองบัญชีเงินฝากไม่เกิน ๙๐ วัน ก่อนวันยื่นข้อเสนอ โดยต้องมีเงินฝากคงเหลือในบัญชีธนาคารเป็นมูลค่า ๑ ใน ๔ ของมูลค่างบประมาณของโครงการหรือรายการที่ยื่นข้อเสนอในแต่ละครั้ง และหากเป็นผู้ชนะการจัดซื้อจัดจ้างหรือเป็นผู้ได้รับการคัดเลือกจะต้องแสดงหนังสือรับรองบัญชีเงินฝากที่มีมูลค่าดังกล่าวอีกครั้งหนึ่งในวันลงนามในสัญญา

(๔) กรณีที่ผู้ยื่นข้อเสนอไม่มีมูลค่าสุทธิของกิจการหรือทุนจดทะเบียนหรือมีแต่ไม่เพียงพอที่จะเข้ายื่นข้อเสนอ ผู้ยื่นข้อเสนอสามารถขอวงเงินสินเชื่อ โดยต้องมีวงเงินสินเชื่อ ๑ ใน ๔ ของมูลค่างบประมาณของโครงการหรือรายการที่ยื่นข้อเสนอในแต่ละครั้ง (สินเชื่อที่ธนาคารภายในประเทศ หรือบริษัทเงินทุนหรือบริษัทเงินทุนหลักทรัพย์ที่ได้รับอนุญาตให้ประกอบกิจการเงินทุนเพื่อการพาณิชย์และประกอบธุรกิจค้าประกันตามประกาศของธนาคารแห่งประเทศไทย ตามรายชื่อบริษัทเงินทุนที่ธนาคารแห่งประเทศไทยแจ้งเวียนให้ทราบโดยพิจารณาจากยอดเงินรวมของวงเงินสินเชื่อที่สำนักงานใหญ่รับรอง หรือที่สำนักงานสาขารับรอง (กรณีได้รับมอบอำนาจจากสำนักงานใหญ่) ซึ่งออกให้แก่ผู้ยื่นข้อเสนอ นับถึงวันยื่นข้อเสนอไม่เกิน ๙๐ วัน)

(๕) กรณีตาม (๑) - (๔) ยกเว้นสำหรับกรณีดังต่อไปนี้

(๕.๑) กรณีที่ผู้ยื่นข้อเสนอเป็นหน่วยงานของรัฐ

(๕.๒) นิติบุคคลที่จัดตั้งขึ้นตามกฎหมายไทยที่อยู่ระหว่างการฟื้นฟูกิจการตามพระราชบัญญัติล้มละลาย (ฉบับที่ ๑๐) พ.ศ. ๒๕๖๑

๒.๑๓ ผู้ยื่นข้อเสนอต้องมีผลงานซื้อประเภทเดียวกันกับผลงานที่ประกวดราคาซื้อ

รายการที่ ๑ ครุภัณฑ์เครื่องปรับอากาศแบบแยกส่วน พร้อมติดตั้ง ในวงเงินไม่น้อยกว่า ๑,๐๐๐,๐๐๐.- บาท (หนึ่งล้านบาทถ้วน) เป็นผลงานในสัญญาเดี่ยวนั้นและเป็นสัญญาที่ผู้ยื่นข้อเสนอได้ทำงานแล้วเสร็จตามสัญญา ซึ่งได้มีการส่งมอบสิ่งของและตรวจรับเรียบร้อยแล้ว ซึ่งผลงานดังกล่าวเป็น

ผลงานที่เป็นคู่สัญญาโดยตรงกับหน่วยงานของรัฐหรือหน่วยงานเอกชนที่มหาวิทยาลัยฯ เชื่อถือ

รายการที่ ๒ ครุภัณฑ์ผ้าผืน พร้อมติดตั้ง ในวงเงินไม่น้อยกว่า ๗๘,๐๐๐.- บาท (เจ็ดหมื่นแปดพันบาทถ้วน) เป็นผลงานในสัญญาเดียวเท่านั้นและเป็นสัญญาที่ ผู้ยื่นข้อเสนอ ได้ทำงานแล้วเสร็จตามสัญญา ซึ่งได้มีการส่งมอบสิ่งของและตรวจรับเรียบร้อยแล้ว ซึ่งผลงานดังกล่าวเป็นผลงานที่เป็นคู่สัญญาโดยตรงกับหน่วยงานของรัฐหรือหน่วยงานเอกชนที่มหาวิทยาลัยฯ เชื่อถือ

รายการที่ ๓ ครุภัณฑ์โต๊ะและเก้าอี้ พร้อมติดตั้ง ในวงเงินไม่น้อยกว่า ๔๗๒,๐๐๐.- บาท (สี่แสนเจ็ดหมื่นสองพันบาทถ้วน) เป็นผลงานในสัญญาเดียวเท่านั้นและเป็นสัญญาที่ผู้ยื่นข้อเสนอได้ทำงานแล้วเสร็จตามสัญญา ซึ่งได้มีการส่งมอบสิ่งของและตรวจรับเรียบร้อยแล้ว ซึ่งผลงานดังกล่าวเป็นผลงานที่เป็นคู่สัญญาโดยตรงกับหน่วยงานของรัฐหรือหน่วยงานเอกชนที่มหาวิทยาลัยฯ เชื่อถือ

๓. หลักฐานการยื่นข้อเสนอ

ผู้ยื่นข้อเสนอจะต้องเสนอเอกสารหลักฐานยื่นมาพร้อมกับการเสนอราคาทางระบบจัดซื้อจัดจ้างภาครัฐด้วยอิเล็กทรอนิกส์ โดยแยกเป็น ๒ ส่วน คือ

๓.๑ ส่วนที่ ๑ อย่างน้อยต้องมีเอกสารดังต่อไปนี้

- (๑) ในกรณีผู้ยื่นข้อเสนอเป็นนิติบุคคล
 - (ก) ห้างหุ้นส่วนสามัญหรือห้างหุ้นส่วนจำกัด ให้ยื่นสำเนาหนังสือรับรองการจดทะเบียนนิติบุคคล บัญชีรายชื่อหุ้นส่วนผู้จัดการ ผู้มีอำนาจควบคุม (ถ้ามี)
 - (ข) บริษัทจำกัดหรือบริษัทมหาชนจำกัด ให้ยื่นสำเนาหนังสือรับรองการจดทะเบียนนิติบุคคล หนังสือบริคณห์สนธิ บัญชีรายชื่อกรรมการผู้จัดการ ผู้มีอำนาจควบคุม (ถ้ามี) และบัญชีผู้ถือหุ้นรายใหญ่ (ถ้ามี)
 - (๒) ในกรณีผู้ยื่นข้อเสนอเป็นบุคคลธรรมดาหรือคณะบุคคลที่มีใช้นิติบุคคล ให้ยื่นสำเนาบัตรประจำตัวประชาชนของผู้ยื่น ข้อเสนอข้อตกลงที่แสดงถึงการเข้าเป็นหุ้นส่วน (ถ้ามี) สำเนาบัตรประจำตัวประชาชนของผู้เป็นหุ้นส่วน หรือสำเนาหนังสือเดินทางของผู้เป็นหุ้นส่วนที่ได้ถือสัญชาติไทย
 - (๓) ในกรณีผู้ยื่นข้อเสนอเป็นผู้ยื่นข้อเสนอร่วมกันในฐานะเป็นผู้ร่วมค้า ให้ยื่นสำเนาสัญญาของการเข้าร่วมค้า และเอกสารตามที่ระบุไว้ใน (๑) หรือ (๒) ของผู้ร่วมค้า แล้วแต่กรณี
 - (๔) ผู้ยื่นข้อเสนอต้องแสดงหลักฐานเกี่ยวกับมูลค่าสุทธิของกิจการ ดังนี้
 - (๔.๑) ในกรณีผู้ยื่นข้อเสนอเป็นนิติบุคคล ให้ยื่นงบแสดงฐานะการเงินที่มีการรับรองแล้ว ๑ ปีสุดท้ายก่อนวันยื่นข้อเสนอ โดยให้ยื่นขณะเข้าเสนอราคา
 - (๔.๒) ในกรณีผู้ยื่นข้อเสนอเป็นบุคคลธรรมดา ให้ยื่นหนังสือรับรองบัญชีเงินฝาก ไม่เกิน ๙๐ วัน ก่อนวันยื่นข้อเสนอ โดยให้ยื่นขณะเข้าเสนอราคา และจะต้องแสดงหนังสือรับรองบัญชีเงินฝากที่มีมูลค่าดังกล่าวอีกครั้งหนึ่งในวันลงนามในสัญญา
 - (๔.๓) กรณีที่ผู้ยื่นข้อเสนอไม่มีมูลค่าสุทธิของกิจการและทุนจดทะเบียน หรือมีแต่ไม่เพียงพอที่จะเข้ายื่นข้อเสนอ ให้ยื่นสำเนาหนังสือรับรองวงเงินสินเชื่อ (สินเชื่อที่ธนาคารภายใน

ประเทศหรือบริษัทเงินทุนหรือบริษัทเงินทุนหลักทรัพย์ที่ได้รับอนุญาตให้ประกอบกิจการเงินทุนเพื่อการพาณิชย์และประกอบธุรกิจค้าประกัน ตามประกาศของธนาคารแห่งประเทศไทย ตามรายชื่อบริษัทเงินทุนที่ธนาคารแห่งประเทศไทยแจ้งเวียนให้ทราบ โดยพิจารณาจากยอดเงินรวมของวงเงินสินเชื่อที่สำนักงานใหญ่รับรองหรือที่สำนักงานสาขารับรอง (กรณีได้รับมอบอำนาจจากสำนักงานใหญ่) ซึ่งออกให้แก่ผู้ยื่นข้อเสนอ นับถึงวันยื่นข้อเสนอไม่เกิน ๙๐ วัน)

(๕) สำเนาใบทะเบียนพาณิชย์ (ถ้ามี) และสำเนาใบทะเบียนภาษีมูลค่าเพิ่ม พร้อมทั้งประทับตราและรับรองสำเนาถูกต้อง

(๖) บัญชีเอกสารส่วนที่ ๑ ทั้งหมดที่ได้ยื่นพร้อมกับการเสนอราคาทางระบบจัดซื้อจัดจ้างภาครัฐด้วยอิเล็กทรอนิกส์ ตามแบบในข้อ ๑.๖ (๑) โดยไม่ต้องแนบในรูปแบบ PDF File (Portable Document Format)

ทั้งนี้ เมื่อผู้ยื่นข้อเสนอดำเนินการแนบไฟล์เอกสารตามบัญชีเอกสารส่วนที่ ๑ ครบถ้วน ถูกต้องแล้ว ระบบจัดซื้อจัดจ้างภาครัฐด้วยอิเล็กทรอนิกส์จะสร้างบัญชีเอกสารส่วนที่ ๑ ตามแบบในข้อ ๑.๖ (๑) ให้โดยผู้ยื่นข้อเสนอไม่ต้องแนบบัญชีเอกสารส่วนที่ ๑ ดังกล่าวในรูปแบบ PDF File (Portable Document Format)

๓.๒ ส่วนที่ ๒ อย่างน้อยต้องมีเอกสารดังต่อไปนี้

(๑) ในกรณีที่ผู้ยื่นข้อเสนอมอบอำนาจให้บุคคลอื่นกระทำการแทนให้แนบหนังสือ มอบอำนาจซึ่งติดอากรแสตมป์ตามกฎหมาย โดยมีหลักฐานแสดงตัวตนของผู้มอบอำนาจและผู้รับมอบอำนาจ ทั้งนี้หากผู้รับมอบอำนาจเป็นบุคคลธรรมดาต้องเป็นผู้ที่บรรลุนิติภาวะตามกฎหมายแล้วเท่านั้น

(๒) แคตตาล็อกและแบบรูปรายการละเอียดคุณลักษณะเฉพาะ ตามข้อ ๔.๔

(๓) หลักประกันการเสนอราคา ตามข้อ ๕

(๔) สำเนาหนังสือรับรองสินค้า Made In Thailand ของสภาอุตสาหกรรมแห่งประเทศไทย (ถ้ามี)

(๕) สำเนาใบขึ้นทะเบียนผู้ประกอบการวิสาหกิจขนาดกลางและขนาดย่อม (SMEs) (ถ้ามี)

(๖) ผู้ยื่นข้อเสนอต้องยื่นสำเนาหนังสือรับรองผลงานชื่อ ประเภทเดียวกันกับผลงานที่ประกวดราคาซื้อ ในแต่ละรายการที่ยื่นข้อเสนอ ตามเงื่อนไขที่กำหนดใน TOR พร้อมทั้งประทับตราและรับรองสำเนาถูกต้อง ตามข้อ ๓ คุณสมบัติของผู้ยื่นข้อเสนอ ข้อ ๑๐ (๑๐.๑ ,๑๐.๒, ๑๐.๓)

(๗) ผู้ยื่นข้อเสนอต้องยื่นสำเนาหนังสือแต่งตั้งตัวแทนจำหน่าย ต้องได้รับการแต่งตั้งให้เป็นตัวแทนจำหน่ายจากผู้ผลิตหรือตัวแทนจำหน่ายในประเทศไทยตามเงื่อนไขที่กำหนดใน TOR พร้อมทั้งประทับตราและรับรองสำเนาถูกต้อง ตามข้อ ๔ รายละเอียดคุณลักษณะ ดังนี้

๗.๑ รายการที่ ๑ ครุภัณฑ์เครื่องปรับอากาศแบบแยกส่วน พร้อมติดตั้ง
ข้อ ๑.๑ (ข้อ ๑๐ (๑)), ข้อ ๑.๒ (๑.๒.๒๐) (๑))

๗.๒ รายการที่ ๓ ครุภัณฑ์โต๊ะและเก้าอี้ พร้อมติดตั้ง ข้อ ๓.๑ (ข้อ ๔

(๔.๑) , ข้อ ๓.๒ (๔ (๔.๑)) , ข้อ ๓.๓ (๔ (๔.๑)) , ข้อ ๓.๔ (๔ (๔.๑))

(๘) ผู้ยื่นข้อเสนอต้องยื่นสำเนาหนังสือรับรองมาตรฐาน ISO สำเนาหนังสือรับรองมาตรฐานอื่น เอกสารที่เกี่ยวข้องตามเงื่อนไขที่กำหนดใน TOR พร้อมทั้งประทับตราและรับรองสำเนาถูกต้อง ตามข้อ ๔ รายละเอียดคุณลักษณะ ดังนี้

๘.๑ รายการที่ ๑ ครุภัณฑ์เครื่องปรับอากาศแบบแยกส่วน พร้อมติดตั้ง ข้อ ๑.๑ (ข้อ ๑๐ (๒)) , ข้อ ๑.๒ (๑.๒.๒๐) (๒)

๘.๒ รายการที่ ๓ ครุภัณฑ์โต๊ะและเก้าอี้ พร้อมติดตั้ง ข้อ ๓.๑ (ข้อ ๔ (๔.๒))

(๙) ผู้ยื่นข้อเสนอต้องจัดทำและยื่นเอกสารตารางเปรียบเทียบคุณสมบัติ ครุภัณฑ์ตามรายละเอียดที่กำหนดในแต่ละรายการที่ยื่นข้อเสนอ (ตามแบบฟอร์มข้อ ๑.๘) พร้อมทั้งประทับตราและรับรองสำเนาถูกต้อง

(๑๐) บัญชีเอกสารส่วนที่ ๒ ทั้งหมดที่ได้ยื่นพร้อมกับการเสนอราคาทางระบบจัดซื้อจัดจ้างภาครัฐด้วยอิเล็กทรอนิกส์ ตามแบบในข้อ ๑.๖ (๒) โดยไม่ต้องแนบในรูปแบบ PDF File (Portable Document Format)

ทั้งนี้ เมื่อผู้ยื่นข้อเสนอดำเนินการแนบไฟล์เอกสารตามบัญชีเอกสารส่วนที่ ๒ ครบถ้วน ถูกต้องแล้ว ระบบจัดซื้อจัดจ้างภาครัฐด้วยอิเล็กทรอนิกส์จะสร้างบัญชีเอกสารส่วนที่ ๒ ตามแบบในข้อ ๑.๖ (๒) ให้โดยผู้ยื่นข้อเสนอไม่ต้องแนบบัญชีเอกสารส่วนที่ ๒ ดังกล่าวในรูปแบบ PDF File (Portable Document Format)

๔. การเสนอราคา

๔.๑ ผู้ยื่นข้อเสนอต้องยื่นข้อเสนอและเสนอราคาทางระบบจัดซื้อจัดจ้างภาครัฐด้วยอิเล็กทรอนิกส์ตามที่กำหนดไว้ในเอกสารประกวดราคาอิเล็กทรอนิกส์นี้ โดยไม่มีเงื่อนไขใดๆ ทั้งสิ้น และจะต้องกรอกข้อความ ให้ถูกต้องครบถ้วน พร้อมทั้งหลักฐานแสดงตัวตนและทำการยืนยันตัวตนของผู้ยื่นข้อเสนอโดยไม่ต้องแนบ ใบเสนอราคาในรูปแบบ PDF File (Portable Document Format)

๔.๒ ในการเสนอราคาให้เสนอราคาเป็นเงินบาท และเสนอราคาได้เพียงครั้งเดียวและราคาเดียว โดยเสนอราคารวม และหรือราคาต่อหน่วย และหรือต่อรายการ ตามเงื่อนไขที่ระบุไว้ท้ายใบเสนอราคา ให้ถูกต้อง ทั้งนี้ ราคารวมที่เสนอจะต้องตรงกันทั้งตัวเลขและตัวหนังสือ ถ้าตัวเลขและตัวหนังสือไม่ตรงกัน ให้ถือตัวหนังสือเป็นสำคัญ โดยคิดราคารวมทั้งสิ้นซึ่งรวมค่าภาษีมูลค่าเพิ่ม ภาษีอากรอื่น ค่าขนส่ง ค่าจดทะเบียน และค่าใช้จ่ายอื่นๆ ทั้งปวงไว้แล้ว จนกระทั่งส่งมอบพัสดุให้ ณ มหาวิทยาลัยราชภัฏพระนคร ราคาที่เสนอจะต้องเสนอกำหนดยื่นราคาไม่น้อยกว่า ๑๒๐ วัน ตั้งแต่วันเสนอราคาโดยภายในกำหนดยื่นราคา ผู้ยื่นข้อเสนอต้องรับผิดชอบราคาที่ตนได้เสนอไว้ และจะถอน การเสนอราคา มิได้

๔.๓ ผู้ยื่นข้อเสนอจะต้องเสนอกำหนดเวลาส่งมอบพัสดุไม่เกิน ๖๐ วัน นับถัดจากวันลงนามในสัญญา

๔.๔ ผู้ยื่นข้อเสนอจะต้องส่งแคตตาล็อก และหรือรายละเอียดคุณลักษณะเฉพาะของ ตามเงื่อนไขที่มหาวิทยาลัยกำหนด ไปพร้อมการเสนอราคาทางระบบจัดซื้อจัดจ้างภาครัฐด้วยอิเล็กทรอนิกส์ เพื่อประกอบการพิจารณา หลักฐานดังกล่าวนี้ มหาวิทยาลัยจะยึดไว้เป็นเอกสารของทางราชการ

สำหรับแคตตาล็อกที่แนบให้พิจารณา หากเป็นสำเนาอยู่จะต้องรับรองสำเนา ถูกต้อง โดยผู้มีอำนาจทำนิติกรรมแทนนิติบุคคล หากคณะกรรมการพิจารณาผลการประกวดราคา อิเล็กทรอนิกส์ มีความประสงค์จะขอคืนฉบับแคตตาล็อก ผู้ยื่นข้อเสนอจะต้องนำต้นฉบับมาให้คณะกรรมการ พิจารณาผลการประกวดราคาอิเล็กทรอนิกส์ตรวจสอบภายใน ๓ วัน นับถัดจากวันที่เสนอราคา

๔.๕ ก่อนเสนอราคา ผู้ยื่นข้อเสนอควรตรวจสอบร่างสัญญา ร่างรายละเอียดขอบเขตของ งานทั้งโครงการ (Terms of Reference : TOR) ให้ถี่ถ้วนและเข้าใจเอกสารประกวดราคาอิเล็กทรอนิกส์ ทั้งหมดเสียก่อนที่จะตกลงยื่นข้อเสนอตามเงื่อนไข ในเอกสารประกวดราคาซื้ออิเล็กทรอนิกส์

๔.๖ ผู้ยื่นข้อเสนอจะต้องยื่นข้อเสนอและเสนอราคาทางระบบการจัดซื้อจัดจ้างภาค รัฐ ด้วยอิเล็กทรอนิกส์ในวันที่ ระหว่างเวลา น. ถึง น. และเวลาในการเสนอราคาให้ ถือตามเวลาของระบบการจัดซื้อจัดจ้างภาครัฐด้วยอิเล็กทรอนิกส์เป็นเกณฑ์

เมื่อพ้นกำหนดเวลายื่นข้อเสนอและเสนอราคาแล้ว จะไม่รับเอกสารการยื่นข้อเสนอ และการเสนอราคาใดๆ โดยเด็ดขาด

๔.๗ ผู้ยื่นข้อเสนอต้องจัดทำเอกสารสำหรับใช้ในการยื่นเอกสารข้อเสนอในรูปแบบ ไฟล์เอกสารประเภท PDF File (Portable Document Format) โดยผู้ยื่นข้อเสนอต้องเป็นผู้รับผิดชอบตรวจสอบความครบถ้วน ถูกต้อง และชัดเจนของเอกสาร PDF File ก่อนที่จะยืนยันการยื่นเอกสารข้อเสนอ แล้วจึง ส่งข้อมูล (Upload) เพื่อเป็นการยื่นเอกสารข้อเสนอให้แก่ มหาวิทยาลัย ผ่านทางระบบจัดซื้อจัดจ้างภาครัฐ ด้วยอิเล็กทรอนิกส์

๔.๘ คณะกรรมการพิจารณาผลการประกวดราคาอิเล็กทรอนิกส์ จะดำเนินการตรวจสอบคุณสมบัติของผู้ยื่นข้อเสนอแต่ละรายว่า เป็นผู้ยื่นข้อเสนอที่มีผลประโยชน์ร่วมกันกับผู้ยื่นข้อเสนออื่น ตามข้อ ๑.๕ (๑) หรือไม่ หากปรากฏว่าผู้ยื่นข้อเสนอรายใดเป็นผู้ยื่นข้อเสนอที่มีผลประโยชน์ร่วมกันกับผู้ยื่นข้อเสนออื่น คณะกรรมการฯ จะตัดรายชื่อผู้ยื่นข้อเสนอที่มีผลประโยชน์ร่วมกันนั้นออกจากการเป็นผู้ยื่นข้อเสนอ

หากปรากฏต่อคณะกรรมการพิจารณาผลการประกวดราคาอิเล็กทรอนิกส์ว่า ก่อนหรือ ในขณะที่มีการพิจารณาข้อเสนอ มีผู้ยื่นข้อเสนอรายใดกระทำการอันเป็นการขัดขวางการแข่งขันอย่างเป็นธรรมตามข้อ ๑.๕ (๒) และคณะกรรมการฯ เชื่อว่ามีการกระทำความผิดอันเป็นการขัดขวางการแข่งขันอย่างเป็นธรรม คณะกรรมการฯ จะตัดรายชื่อผู้ยื่นข้อเสนอรายนั้นออกจากการเป็นผู้ยื่นข้อเสนอ และ มหาวิทยาลัย จะพิจารณาลงโทษผู้ยื่นข้อเสนอดังกล่าวเป็นผู้ทำงาน เว้นแต่ มหาวิทยาลัย จะพิจารณาเห็นว่า ผู้ยื่นข้อเสนอราย นั้นมิใช่เป็นผู้ริเริ่มให้มีการกระทำความผิดดังกล่าวและได้ให้ความร่วมมือเป็นประโยชน์ ต่อการพิจารณาของ มหาวิทยาลัย

๔.๙ ผู้ยื่นข้อเสนอจะต้องปฏิบัติ ดังนี้

- (๑) ปฏิบัติตามเงื่อนไขที่ระบุไว้ในเอกสารประกวดราคาอิเล็กทรอนิกส์
- (๒) ราคาที่เสนอจะต้องเป็นราคาที่รวมภาษีมูลค่าเพิ่ม และภาษีอื่นๆ (ถ้ามี) รวมค่าใช้จ่ายที่ส่งไปเรียบร้อยแล้ว
- (๓) ผู้ยื่นข้อเสนอจะต้องลงทะเบียนเพื่อเข้าสู่กระบวนการเสนอราคา ตามวัน เวลา ที่กำหนด
- (๔) ผู้ยื่นข้อเสนอจะถอนการเสนอราคาที่เสนอแล้วไม่ได้
- (๕) ผู้ยื่นข้อเสนอต้องศึกษาและทำความเข้าใจในระบบและวิธีการเสนอราคา

ด้วยวิธีประกวดราคาอิเล็กทรอนิกส์ ของกรมบัญชีกลางที่แสดงไว้ในเว็บไซต์ www.gprocurement.go.th

๔.๑๐ คู่สัญญาต้องจัดทำแผนการทำงานมาให้ภายใน - วัน นับถัดจากวันลงนามในสัญญา โดยจัดทำแผนการทำงานตามเอกสารแนบท้ายเอกสารประกวดราคาอิเล็กทรอนิกส์ เว้นแต่เป็นกรณีสัญญาที่มีวงเงินไม่เกิน ๕๐๐,๐๐๐ บาท ทั้งนี้ แผนการทำงานให้ถือเป็นเอกสารส่วนหนึ่งของสัญญา

๕. หลักเกณฑ์และสิทธิในการพิจารณา

๕.๑ ในการพิจารณาผลการยื่นข้อเสนอประกวดราคาอิเล็กทรอนิกส์ครั้งนี้ มหาวิทยาลัยจะพิจารณาตัดสินโดยใช้หลักเกณฑ์ ราคา

๕.๒ การพิจารณาผู้ชนะการยื่นข้อเสนอ

กรณีใช้หลักเกณฑ์ราคาในการพิจารณาผู้ชนะการยื่นข้อเสนอ มหาวิทยาลัย จะพิจารณาจาก ราคาต่อรายการ

๕.๓ หากผู้ยื่นข้อเสนอรายใดมีคุณสมบัติไม่ถูกต้องตามข้อ ๒ หรือยื่นหลักฐานการยื่นข้อเสนอไม่ถูกต้อง หรือไม่ครบถ้วนตามข้อ ๓ หรือยื่นข้อเสนอไม่ถูกต้องตามข้อ ๔ คณะกรรมการพิจารณาผลการประกวดราคาอิเล็กทรอนิกส์จะไม่รับพิจารณาข้อเสนอของผู้ยื่นข้อเสนอรายนั้น เว้นแต่ ผู้ยื่นข้อเสนอรายใด เสนอเอกสารทางเทคนิคหรือรายละเอียดคุณลักษณะเฉพาะของพัสดุที่จะขายไม่ครบถ้วน หรือเสนอรายละเอียดแตกต่างไปจากเงื่อนไขที่มหาวิทยาลัยกำหนดไว้ในประกาศและเอกสารประกวดราคาอิเล็กทรอนิกส์ ในส่วนที่มีใช้สาระสำคัญและความแตกต่างนั้นไม่มีผลทำให้เกิดการได้เปรียบเสียเปรียบ ต่อผู้ยื่นข้อเสนอรายอื่น หรือเป็นการผิดพลาดเล็กน้อย คณะกรรมการฯ อาจพิจารณาผ่อนปรนการตัดสินสิทธิ ผู้ยื่นข้อเสนอรายนั้น

๕.๔ มหาวิทยาลัยสงวนสิทธิไม่พิจารณาข้อเสนอของผู้ยื่นข้อเสนอโดยไม่มี การผ่อนผัน ในกรณีดังต่อไปนี้

(๑) ไม่กรอกชื่อผู้ยื่นข้อเสนอในการเสนอราคาทางระบบจัดซื้อจัดจ้างด้วยอิเล็กทรอนิกส์

(๒) เสนอรายละเอียดแตกต่างไปจากเงื่อนไขที่กำหนดในเอกสารประกวดราคาอิเล็กทรอนิกส์ที่เป็นสาระสำคัญ หรือมีผลทำให้เกิดความได้เปรียบเสียเปรียบแก่ผู้ยื่นข้อเสนอรายอื่น

๕.๕ ในการตัดสินการประกวดราคาอิเล็กทรอนิกส์หรือในการทำสัญญา คณะกรรมการพิจารณาผลการประกวดราคาอิเล็กทรอนิกส์หรือมหาวิทยาลัยมีสิทธิให้ผู้ยื่นข้อเสนอชี้แจงข้อเท็จจริงเพิ่มเติมได้ มหาวิทยาลัย มีสิทธิที่จะไม่รับข้อเสนอ ไม่รับราคา หรือไม่ทำสัญญา หากข้อเท็จจริงดังกล่าว ไม่

เหมาะสมหรือไม่ถูกต้อง

๕.๖ มหาวิทยาลัยทรงไว้ซึ่งสิทธิที่จะไม่รับราคาต่ำสุด หรือราคาหนึ่งราคาใด หรือราคาที่เหมาะสมก็ได้ และอาจพิจารณาเลือกซื้อในจำนวน หรือขนาด หรือเฉพาะรายการหนึ่งรายการใด หรืออาจจะยกเลิกการประกวดราคาอิเล็กทรอนิกส์โดยไม่พิจารณาจัดซื้อเลยก็ได้ สุดแต่จะพิจารณา ทั้งนี้ เพื่อประโยชน์ของทางราชการเป็นสำคัญ และให้ถือว่าการตัดสินใจของ มหาวิทยาลัยเป็นเด็ดขาด ผู้ยื่นข้อเสนอจะเรียกร้องค่าใช้จ่าย หรือค่าเสียหายใดๆ มิได้ รวมทั้งมหาวิทยาลัย จะพิจารณายกเลิกการประกวดราคา อิเล็กทรอนิกส์และลงโทษผู้ยื่นข้อเสนอเป็นผู้ทำงาน ไม่ว่าจะเป็นผู้ยื่นข้อเสนอที่ได้รับการคัดเลือกหรือไม่ก็ตาม หากมีเหตุที่เชื่อถือได้ว่าการยื่นข้อเสนอกระทำการโดยไม่สุจริต เช่น การเสนอเอกสารอันเป็นเท็จ หรือใช้ชื่อ บุคคลธรรมดา หรือนิติบุคคลอื่นมาเสนอราคาแทน เป็นต้น

ในกรณีที่ผู้ยื่นข้อเสนอรายที่เสนอราคาต่ำสุด เสนอราคาต่ำจนคาดหมายได้ว่าไม่อาจ ดำเนินงานตามเอกสารประกวดราคาอิเล็กทรอนิกส์ได้ คณะกรรมการพิจารณาผลการประกวดราคา อิเล็กทรอนิกส์หรือมหาวิทยาลัย จะให้ผู้ยื่นข้อเสนออื่นชี้แจงและแสดงหลักฐานที่ทำให้เชื่อได้ว่า ผู้ยื่นข้อเสนอ สามารถดำเนินการตามเอกสารประกวดราคาอิเล็กทรอนิกส์ให้เสร็จสมบูรณ์ หากคำชี้แจงไม่เป็นที่รับฟังได้ มหาวิทยาลัย มีสิทธิที่จะไม่รับข้อเสนอหรือไม่รับราคาของผู้ยื่นข้อเสนอรายนั้น ทั้งนี้ ผู้ยื่นข้อเสนอดังกล่าวไม่มี สิทธิเรียกร้องค่าใช้จ่ายหรือค่าเสียหายใดๆ จากมหาวิทยาลัย

๕.๗ ก่อนลงนามในสัญญามหาวิทยาลัยอาจประกาศยกเลิกการประกวดราคา อิเล็กทรอนิกส์ หากปรากฏว่ามีการกระทำที่เข้าลักษณะผู้ยื่นข้อเสนอที่ชนะการประกวดราคาหรือที่ได้รับการ คัดเลือกมีผลประโยชน์ร่วมกัน หรือมีส่วนได้เสียกับผู้ยื่นข้อเสนอรายอื่น หรือขัดขวางการแข่งขันอย่างเป็น ธรรม หรือสมยอมกันกับผู้ยื่นข้อเสนอรายอื่น หรือเจ้าหน้าที่ในการเสนอราคา หรือสื่อว่ากระทำการทุจริตอื่นใด ในการเสนอราคา

๕.๘ หากผู้ยื่นข้อเสนอซึ่งเป็นผู้ประกอบการ SMEs เสนอราคาสูงกว่าราคาต่ำสุดของ ผู้ยื่นข้อเสนอรายอื่นที่ไม่เกินร้อยละ ๑๐ ให้หน่วยงานของรัฐจัดซื้อจัดจ้างจากผู้ประกอบการ SMEs ดังกล่าว โดยจัดเรียงลำดับผู้ยื่นข้อเสนอซึ่งเป็นผู้ประกอบการ SMEs ซึ่งเสนอราคาสูงกว่าราคาต่ำสุดของผู้ยื่นข้อเสนอ รายอื่นไม่เกินร้อยละ ๑๐ ที่จะเรียกมาทำสัญญาไม่เกิน ๓ ราย

ผู้ยื่นข้อเสนอที่เป็นกิจการร่วมค้าที่จะได้สิทธิตามวรรคหนึ่ง ผู้เข้าร่วมค้าทุกราย จะต้องเป็นผู้ประกอบการ SMEs

ทั้งนี้ ผู้ประกอบการ SMEs ที่จะได้แต้มต่อด้านราคาตามวรรคหนึ่ง จะต้องมีวงเงินสัญญา สะสมตามปีปฏิทินรวมกับราคาที่เสนอในครั้งแล้ว มีมูลค่ารวมกันไม่เกินมูลค่าของรายได้ตามขนาดที่ขึ้น ทะเบียนไว้กับ สสว.

๕.๙ หากผู้ยื่นข้อเสนอได้เสนอพัสดุที่ได้รับการรับรองและออกเครื่องหมายสินค้าที่ ผลิตภายในประเทศไทย (Made in Thailand) จากสภาอุตสาหกรรมแห่งประเทศไทย เสนอราคาสูงกว่าราคา ต่ำสุดของผู้เสนอราคารายอื่น ไม่เกินร้อยละ ๕ ให้จัดซื้อจัดจ้างจากผู้ยื่นข้อเสนอที่เสนอพัสดุที่ได้รับการรับรอง และออกเครื่องหมายสินค้าที่ผลิต ภายในประเทศไทย (Made in Thailand) จากสภาอุตสาหกรรมแห่ง

ประเทศไทย

อนึ่ง หากในการเสนอราคาครั้งนั้น ผู้ยื่นข้อเสนอรายใดมีคุณสมบัติทั้งข้อ ๕.๘ และข้อ ๕.๙ ให้ผู้เสนอราคารายนั้นได้แต้มต่อในการเสนอราคาสูงกว่าผู้ประกอบการรายอื่นไม่เกินร้อยละ ๑๕

๕.๑๐ หากผู้ยื่นข้อเสนอซึ่งมิใช่ผู้ประกอบการ SMEs แต่เป็นบุคคลธรรมดาที่ถือสัญชาติไทยหรือนิติบุคคลที่จัดตั้งขึ้นตามกฎหมายไทยเสนอราคาสูงกว่าราคาต่ำสุดของผู้ยื่นข้อเสนอซึ่งเป็นบุคคลธรรมดาที่มีได้ถือสัญชาติไทยหรือนิติบุคคลที่จัดตั้งขึ้นตามกฎหมายของต่างประเทศไม่เกินร้อยละ ๓ ให้จัดซื้อจัดจ้างกับบุคคลธรรมดาที่ถือสัญชาติไทยหรือนิติบุคคลที่จัดตั้งขึ้นตามกฎหมายไทยดังกล่าว

ผู้ยื่นข้อเสนอที่เป็นกิจการร่วมค้าที่จะได้สิทธิตามวรรคหนึ่ง ผู้เข้าร่วมค้าทุกรายจะต้องเป็นบุคคลธรรมดาที่ถือสัญชาติไทยหรือนิติบุคคลที่จัดตั้งขึ้นตามกฎหมายไทย

๖. การทำสัญญาซื้อขาย

๖.๑ ในกรณีที่ผู้ชนะการประกวดราคาอิเล็กทรอนิกส์ สามารถส่งมอบสิ่งของได้ครบถ้วนภายใน ๕ วันทำการ นับแต่วันที่ทำข้อตกลงซื้อ มหาวิทยาลัยจะพิจารณาจัดทำข้อตกลงเป็นหนังสือแทน การทำสัญญาตามแบบสัญญาดังระบุ ในข้อ ๑.๓ ก็ได้

๖.๒ ในกรณีที่ผู้ชนะการประกวดราคาอิเล็กทรอนิกส์ไม่สามารถส่งมอบสิ่งของได้ครบถ้วน ภายใน ๕ วันทำการ หรือ มหาวิทยาลัยเห็นว่าไม่สมควรจัดทำข้อตกลงเป็นหนังสือ ตามข้อ ๖.๑ ผู้ชนะการประกวดราคาอิเล็กทรอนิกส์จะต้องทำสัญญาซื้อตามแบบสัญญาดังระบุในข้อ ๑.๓ หรือทำข้อตกลงเป็นหนังสือ กับมหาวิทยาลัยภายใน ๗ วัน นับถัดจากวันที่ได้รับแจ้ง และจะต้องวางหลักประกันสัญญาเป็นจำนวนเงินเท่ากับร้อยละ ๕ ของราคาค่าสิ่งของที่ประกวดราคาอิเล็กทรอนิกส์ให้มหาวิทยาลัยยึดถือไว้ในขณะทำสัญญา โดยใช้หลักประกันอย่างหนึ่งอย่างใดดังต่อไปนี้

(๑) เงินสด

(๒) เช็คหรือตราพท์ที่ธนาคารเซ็นสั่งจ่าย ซึ่งเป็นเช็คหรือตราพท์ลงวันที่ที่ใช้เช็ค หรือตราพท์นั้นชำระต่อเจ้าหน้าที่ในวันทำสัญญา หรือก่อนวันนั้นไม่เกิน ๓ วันทำการ

(๓) หนังสือค้ำประกันของธนาคารภายในประเทศ ตามตัวอย่างที่คณะกรรมการนโยบายกำหนด ดังระบุในข้อ ๑.๔ (๒) หรือจะเป็นหนังสือค้ำประกันอิเล็กทรอนิกส์ตามวิธีการที่กรมบัญชีกลางกำหนด

(๔) หนังสือค้ำประกันของบริษัทเงินทุน หรือบริษัทเงินทุนหลักทรัพย์ที่ได้รับอนุญาตให้ประกอบกิจการเงินทุนเพื่อการพาณิชย์และประกอบธุรกิจค้ำประกันตามประกาศของธนาคารแห่งประเทศไทย ตามรายชื่อบริษัทเงินทุนที่ธนาคารแห่งประเทศไทยแจ้งเวียนให้ทราบ โดยอนุโลมให้ใช้ตามตัวอย่างหนังสือ ค้ำประกันของธนาคารที่คณะกรรมการนโยบายกำหนด ดังระบุในข้อ ๑.๔ (๒)

(๕) พันธบัตรรัฐบาลไทย

หลักประกันนี้จะคืนให้ โดยไม่มีดอกเบี้ยภายใน ๑๕ วัน นับถัดจากวันที่ผู้ชนะการประกวดราคาอิเล็กทรอนิกส์ (ผู้ขาย) พันจากข้อผูกพันตามสัญญาซื้อขายแล้ว

หลักประกันนี้จะคืนให้ โดยไม่มีดอกเบี้ย ตามอัตราส่วนของพัสดุที่ซื้อซึ่งมหาวิทยาลัย ได้

รับมอบไว้แล้ว

๗. ค่าจ้างและการจ่ายเงิน

มหาวิทยาลัย จะจ่ายค่าสิ่งของซึ่งได้รวมภาษีมูลค่าเพิ่มตลอดจนภาษีอากรอื่น ๆ และค่าใช้จ่ายทั้งปวงแล้วให้แก่ผู้ยื่นข้อเสนอที่ได้รับการคัดเลือกให้เป็นผู้ขาย เมื่อผู้ขายได้ส่งมอบสิ่งของได้ครบถ้วนตามสัญญาซื้อขายหรือข้อตกลงเป็นหนังสือ และมหาวิทยาลัยได้ตรวจรับมอบงานสิ่งของเรียบร้อยแล้ว

๘. อัตราค่าปรับ

ค่าปรับตามแบบสัญญาซื้อขายแนบท้ายเอกสารประกวดราคาอิเล็กทรอนิกส์นี้ หรือข้อตกลงซื้อขายเป็นหนังสือ ให้คิดในอัตราร้อยละ ๐.๒๐ ของราคาค่าสิ่งของที่ยังไม่ได้รับมอบต่อวัน

๙. การรับประกันความชำรุดบกพร่อง

ผู้ชนะการประกวดราคาอิเล็กทรอนิกส์ ซึ่งได้ทำสัญญาซื้อขายตามแบบดังระบุในข้อ ๑.๓ หรือทำข้อตกลงซื้อเป็นหนังสือ แล้วแต่กรณี จะต้องรับประกันความชำรุดบกพร่องของสิ่งของที่ซื้อขายที่เกิดขึ้นภายในระยะเวลาไม่น้อยกว่า ๑ ปี นับถัดจากวันที่ มหาวิทยาลัย ได้รับมอบสิ่งของ โดยต้องรับผิดชอบซ่อมแซมแก้ไขให้ใช้งานได้ดังเดิมภายใน ๓ วัน นับถัดจากวันที่ได้รับแจ้งความชำรุดบกพร่อง

๑๐. ข้อสงวนสิทธิ์ในการยื่นข้อเสนอและอื่นๆ

๑๐.๑ เงินค่าพัสดุสำหรับการซื้อครั้งนี้ ได้มาจากเงินงบประมาณประจำปี พ.ศ. ๒๕๖๗ การลงนามในสัญญาจะกระทำได้ ต่อเมื่อพระราชบัญญัติงบประมาณรายจ่ายประจำปีงบประมาณ พ.ศ. ๒๕๖๗ มีผลใช้บังคับ และได้รับจัดสรรงบประมาณรายจ่ายประจำปีงบประมาณ พ.ศ. ๒๕๖๗ จากสำนักงบประมาณแล้ว และกรณีที่มหาวิทยาลัยฯ ไม่ได้รับจัดสรรงบประมาณเพื่อการจัดซื้อในครั้งดังกล่าว มหาวิทยาลัยฯ สามารถยกเลิกการจัดซื้อครั้งนี้ได้

๑๐.๒ เมื่อมหาวิทยาลัยได้คัดเลือกผู้ยื่นข้อเสนอรายใดให้เป็นผู้ขาย และได้ตกลงซื้อสิ่งของตามการประกวดราคาอิเล็กทรอนิกส์แล้ว ถ้าผู้ขายจะต้องส่งหรือนำสิ่งของดังกล่าวเข้ามาจากต่างประเทศและของนั้นต้องนำเข้ามาโดยทางเรือในเส้นทางที่มีเรือไทยเดินอยู่ และสามารถให้บริการรับขนได้ตามที่รัฐมนตรีว่าการกระทรวงคมนาคมประกาศกำหนด ผู้ยื่นข้อเสนอซึ่งเป็นผู้ขายจะต้องปฏิบัติตามกฎหมายว่าด้วยการส่งเสริมการพาณิชย์นาวี ดังนี้

(๑) แจ้งการส่งหรือนำสิ่งของที่ซื้อขายดังกล่าวเข้ามาจากต่างประเทศต่อกรมเจ้าท่า ภายใน ๗ วัน นับตั้งแต่วันที่ผู้ขายส่ง หรือซื้อของจากต่างประเทศ เว้นแต่เป็นของที่รัฐมนตรีว่าการกระทรวงคมนาคมประกาศยกเว้นให้บรรทุกโดยเรืออื่นได้

(๒) จัดการให้สิ่งของที่ซื้อขายดังกล่าวบรรทุกโดยเรือไทย หรือเรือที่มีสิทธิเช่นเดียวกับเรือไทย จากต่างประเทศมายังประเทศไทย เว้นแต่จะได้รับอนุญาตจากกรมเจ้าท่า ให้บรรทุกสิ่งของนั้นโดยเรืออื่นที่มีใจเรือไทย ซึ่งจะต้องได้รับอนุญาตเช่นนั้นก่อนบรรทุกของลงเรืออื่น หรือเป็นของที่รัฐมนตรีว่าการกระทรวงคมนาคมประกาศยกเว้นให้บรรทุกโดยเรืออื่น

(๓) ในกรณีที่มิปฏิบัติตาม (๑) หรือ (๒) ผู้ขายจะต้องรับผิดชอบตามกฎหมายว่าด้วยการส่งเสริมการพาณิชย์นาวี

๑๐.๓ ผู้ยื่นข้อเสนอซึ่งมหาวิทยาลัยได้คัดเลือกแล้ว ไม่ไปทำสัญญาหรือข้อตกลงซื้อ เป็นหนังสือภายในเวลาที่กำหนด ดังระบุไว้ในข้อ ๗ มหาวิทยาลัยจะริบหลักประกันการยื่นข้อเสนอ หรือเรียก ร้องจากผู้ออกหนังสือค้ำประกันการยื่นข้อเสนอทันที และอาจพิจารณาเรียกร้องให้ชดใช้ความเสียหายอื่น (ถ้า มี) รวมทั้งจะพิจารณาให้เป็นผู้ทำงาน ตามระเบียบกระทรวงการคลังว่าด้วยการจัดซื้อจัดจ้างและ การบริหาร พัสดุภาครัฐ

๑๐.๔ มหาวิทยาลัยสงวนสิทธิ์ที่จะแก้ไขเพิ่มเติมเงื่อนไข หรือข้อกำหนดในแบบสัญญา หรือข้อตกลงซื้อเป็นหนังสือ ให้เป็นไปตามความเห็นของสำนักงานอัยการสูงสุด (ถ้ามี)

๑๐.๕ ในกรณีที่เอกสารแนบท้ายเอกสารประกวดราคาอิเล็กทรอนิกส์นี้ มีความขัดหรือ แย้งกัน ผู้ยื่นข้อเสนอจะต้องปฏิบัติตามคำวินิจฉัยของมหาวิทยาลัย คำวินิจฉัยดังกล่าวให้ถือเป็นที่สุด และผู้ยื่น ข้อเสนอไม่มีสิทธิเรียกร้องค่าใช้จ่ายใดๆ เพิ่มเติม

๑๐.๖ มหาวิทยาลัยอาจประกาศยกเลิกการจัดซื้อในกรณีต่อไปนี้ได้ โดยที่ผู้ยื่นข้อ เสนอ จะเรียกร้องค่าเสียหายใดๆ จากมหาวิทยาลัยไม่ได้

(๑) มหาวิทยาลัยไม่ได้รับการจัดสรรเงินที่จะใช้ในการจัดซื้อหรือที่ได้รับจัดสรร แต่ไม่เพียงพอที่จะทำการจัดซื้อครั้งนี้ต่อไป

(๒) มีการกระทำที่เข้าลักษณะผู้ยื่นข้อเสนอที่ชนะการจัดซื้อหรือที่ได้รับ การ คัดเลือก มีผลประโยชน์ร่วมกัน หรือมีส่วนได้เสียกับผู้ยื่นข้อเสนอรายอื่น หรือขัดขวางการแข่งขันอย่างเป็น ธรรม หรือสมยอมกันกับผู้ยื่นข้อเสนอรายอื่น หรือเจ้าหน้าที่ในการเสนอราคา หรือสื่อว่ากระทำการทุจริตอื่นใด ในการเสนอราคา

(๓) การทำการจัดซื้อครั้งนี้ต่อไปอาจก่อให้เกิดความเสียหายแก่มหาวิทยาลัย หรือกระทบต่อประโยชน์สาธารณะ

(๔) กรณีอื่นในทำนองเดียวกับ (๑) (๒) หรือ (๓) ตามที่กำหนดในกฎกระทรวง ซึ่งออกตามความในกฎหมายว่าด้วยการจัดซื้อจัดจ้างและการบริหารพัสดุภาครัฐ

๑๑. การปฏิบัติตามกฎหมายและระเบียบ

ในระหว่างระยะเวลาการซื้อ ผู้ยื่นข้อเสนอที่ได้รับการคัดเลือกให้เป็นผู้ขายต้องปฏิบัติ ตามหลักเกณฑ์ที่กฎหมายและระเบียบได้กำหนดไว้โดยเคร่งครัด

๑๒. การประเมินผลการปฏิบัติงานของผู้ประกอบการ

มหาวิทยาลัย สามารถนำผลการปฏิบัติงานแล้วเสร็จตามสัญญาของผู้ยื่นข้อเสนอที่ได้ รับ การคัดเลือกให้เป็นผู้ขายเพื่อนำมาประเมินผลการปฏิบัติงานของผู้ประกอบการ

ทั้งนี้ หากผู้ยื่นข้อเสนอที่ได้รับการคัดเลือกไม่ผ่านเกณฑ์ที่กำหนดจะถูกระงับการยื่นข้อ เสนอหรือทำสัญญากับมหาวิทยาลัย ไว้ชั่วคราว



กำหนดร่างรายละเอียดขอบเขตของงานทั้งโครงการ (Terms of reference : TOR)
โครงการจัดซื้อ ครุภัณฑ์ประกอบอาคารเทคโนโลยีสารสนเทศ (อาคาร 22) จำนวน 1 ชุด

1.ความเป็นมา

ตามที่มหาวิทยาลัยราชภัฏพระนครได้ดำเนินการปรับปรุงอาคารเทคโนโลยีสารสนเทศ (อาคาร 22) เพื่อใช้เป็นสถานที่สำหรับการเรียนการสอนด้านเทคโนโลยีสารสนเทศเป็นที่เรียบร้อย และได้รับจัดสรรงบประมาณในการจัดซื้อครุภัณฑ์ประกอบอาคารฯ เป็นเงิน 3,100,000 บาท (สามล้านหนึ่งแสนบาทถ้วน) จึงมีความประสงค์จัดซื้อครุภัณฑ์ประกอบอาคารเทคโนโลยีสารสนเทศ (อาคาร 22) เพื่อให้องค์ประกอบครบถ้วนสมบูรณ์

2.วัตถุประสงค์

มหาวิทยาลัยราชภัฏพระนครมีความประสงค์จะทำการซื้อครุภัณฑ์ประกอบอาคารเทคโนโลยีสารสนเทศ (อาคาร 22) จำนวน 1 ชุด ประกอบด้วย

รายการที่ 1 ครุภัณฑ์เครื่องปรับอากาศแบบแยกส่วนพร้อมติดตั้ง

รายการที่ 2 ครุภัณฑ์ผ้า màn พร้อมติดตั้ง

รายการที่ 3 ครุภัณฑ์โต๊ะและเก้าอี้พร้อมติดตั้ง

โดยจะต้องได้ผลงานที่มีมาตรฐาน ประณีต สะอาด มีคุณภาพ ถูกต้องตามหลักวิชาการช่างที่ตีทุกประการ และมีความถูกต้องตามมาตรฐาน พร้อมทั้งจะใช้งานได้ทันที

3.คุณสมบัติของผู้ยื่นข้อเสนอ ดังนี้

1. มีความสามารถตามกฎหมาย
2. ไม่เป็นบุคคลล้มละลาย
3. ไม่อยู่ระหว่างเลิกกิจการ
4. ไม่เป็นบุคคลซึ่งอยู่ระหว่างถูกระงับการยื่นข้อเสนอหรือทำสัญญากับหน่วยงานของรัฐไว้ชั่วคราว เนื่องจากเป็นผู้ที่ไม่ผ่านเกณฑ์การประเมินผลการปฏิบัติงานของผู้ประกอบการตามระเบียบที่รัฐมนตรีว่าการกระทรวงการคลังกำหนดตามที่ประกาศเผยแพร่ในระบบเครือข่ายสารสนเทศของกรมบัญชีกลาง
5. ไม่เป็นบุคคลซึ่งถูกระงับชื่อไว้ในบัญชีรายชื่อผู้ทำงานและได้แจ้งเวียนชื่อให้เป็นผู้ทำงานของหน่วยงานของรัฐในระบบเครือข่ายสารสนเทศของกรมบัญชีกลาง ซึ่งรวมถึงนิติบุคคลที่ผู้ทำงานเป็นหุ้นส่วนผู้จัดการ กรรมการผู้จัดการ ผู้บริหาร ผู้มีอำนาจในการดำเนินงานในกิจการของนิติบุคคลนั้นด้วย
6. มีคุณสมบัติและไม่มีลักษณะต้องห้ามตามที่คณะกรรมการนโยบายการจัดซื้อจัดจ้างและการบริหารพัสดุภาครัฐกำหนดในราชกิจจานุเบกษา
7. เป็นนิติบุคคลผู้มีอาชีพขายพัสดุที่ประกวดราคาอิเล็กทรอนิกส์ดังกล่าว
8. ไม่เป็นผู้มีผลประโยชน์ร่วมกันกับผู้ยื่นข้อเสนอรายอื่นที่เข้ายื่นข้อเสนอให้แก่มหาวิทยาลัย ณ วันประกาศประกวดราคาอิเล็กทรอนิกส์หรือไม่เป็นผู้กระทำการอันเป็นการขัดขวางการแข่งขันอย่างเป็นธรรมในการประกวดราคาอิเล็กทรอนิกส์ครั้งนี้
9. ไม่เป็นผู้ได้รับเอกสิทธิ์หรือความคุ้มกัน ซึ่งอาจปฏิเสธไม่ยอมขึ้นศาลไทย เว้นแต่รัฐบาลของผู้ยื่นข้อเสนอได้มีคำสั่งให้สละเอกสิทธิ์ความคุ้มกันเช่นนั้น



10. การกำหนดผลงาน

10.1 ผู้ยื่นข้อเสนอต้องมีผลงานชื่อประเภทเดียวกันกับผลงานที่ประกวดราคาชื่อ

รายการที่ 1 ครุภัณฑ์เครื่องปรับอากาศแบบแยกส่วนพร้อมติดตั้ง ในวงเงินไม่น้อยกว่า 1,000,000 บาท (หนึ่งล้านบาทถ้วน) โดยเป็นผลงานในสัญญาเดียวเท่านั้นและเป็นสัญญา ที่ผู้ยื่นข้อเสนอได้ทำงานแล้วเสร็จตามสัญญา ซึ่งได้มีการส่งมอบสิ่งของและตรวจรับเรียบร้อยแล้ว ซึ่งผลงานดังกล่าวเป็นผลงานที่เป็นคู่สัญญาโดยตรงกับหน่วยงานของรัฐหรือหน่วยงานเอกชนที่มหาวิทยาลัยฯ เชื้อถือ

10.2 ผู้ยื่นข้อเสนอต้องมีผลงานชื่อประเภทเดียวกันกับผลงานที่ประกวดราคาชื่อ

รายการที่ 2 ครุภัณฑ์ผ้าม่านพร้อมติดตั้ง ในวงเงินไม่น้อยกว่า 78,000 บาท (เจ็ดหมื่นแปดพันบาทถ้วน) โดยเป็นผลงานในสัญญาเดียวเท่านั้นและเป็นสัญญา ที่ผู้ยื่นข้อเสนอได้ทำงานแล้วเสร็จตามสัญญาซึ่งได้มีการส่งมอบสิ่งของและตรวจรับเรียบร้อยแล้ว ซึ่งผลงานดังกล่าวเป็นผลงานที่เป็นคู่สัญญาโดยตรงกับหน่วยงาน ของรัฐหรือหน่วยงานเอกชนที่มหาวิทยาลัยฯ เชื้อถือ

10.3 ผู้ยื่นข้อเสนอต้องมีผลงานชื่อประเภทเดียวกันกับผลงานที่ประกวดราคาชื่อ

รายการที่ 3 ครุภัณฑ์โต๊ะและเก้าอี้พร้อมติดตั้ง ในวงเงินไม่น้อยกว่า 472,000 บาท (สี่แสนเจ็ดหมื่นสองพันบาทถ้วน) โดยเป็นผลงานในสัญญาเดียวเท่านั้นและเป็นสัญญา ที่ผู้ยื่นข้อเสนอได้ทำงานแล้วเสร็จตามสัญญาซึ่งได้มีการส่งมอบสิ่งของและตรวจรับเรียบร้อยแล้ว ซึ่งผลงานดังกล่าวเป็นผลงานที่เป็นคู่สัญญาโดยตรงกับหน่วยงานของรัฐหรือหน่วยงานเอกชนที่มหาวิทยาลัยฯ เชื้อถือ

11. ผู้ยื่นข้อเสนอที่ยื่นข้อเสนอในรูปแบบของ "กิจการร่วมค้า" ต้องมีคุณสมบัติดังนี้

กรณีที่ข้อตกลงระหว่างผู้เข้าร่วมค้ากำหนดให้ผู้เข้าร่วมค้ารายใดรายหนึ่งเป็นผู้เข้าร่วมค้าหลัก ข้อตกลงระหว่างผู้เข้าร่วมค้าจะต้องมีการกำหนดสัดส่วนหน้าที่และความรับผิดชอบในปริมาณงานสิ่งของหรือมูลค่าตามสัญญาของผู้เข้าร่วมค้าหลักมากกว่าผู้เข้าร่วมค้ารายอื่นทุกราย

กรณีที่ข้อตกลงระหว่างผู้เข้าร่วมค้ากำหนดให้ผู้เข้าร่วมค้ารายใดรายหนึ่งเป็นผู้เข้าร่วมค้าหลัก กิจการร่วมค่านั้นต้องใช้ผลงานของผู้เข้าร่วมค้าหลักรายเดียวเป็นผลงานของกิจการร่วมค้าที่ยื่นข้อเสนอ

สำหรับข้อตกลงระหว่างผู้เข้าร่วมค้าที่ไม่ได้กำหนดให้ผู้เข้าร่วมค้ารายใดเป็นผู้เข้าร่วมค้าหลัก ผู้เข้าร่วมค้าทุกรายจะต้องมีคุณสมบัติครบถ้วนตามเงื่อนไขที่กำหนดไว้ในเอกสารเชิญชวน

กรณีที่ข้อตกลงระหว่างผู้เข้าร่วมค้ากำหนดให้มีการมอบหมายผู้เข้าร่วมค้ารายใดรายหนึ่งเป็นผู้ยื่นข้อเสนอ ในนามกิจการร่วมค้า การยื่นข้อเสนอดังกล่าวต้องมีหนังสือมอบอำนาจ

สำหรับข้อตกลงระหว่างผู้เข้าร่วมค้าที่ไม่ได้กำหนดให้ผู้เข้าร่วมค้ารายใดเป็นผู้ยื่นข้อเสนอผู้เข้าร่วมค้าทุกรายจะต้องลงลายมือชื่อในหนังสือมอบอำนาจให้ผู้เข้าร่วมค้ารายใดรายหนึ่งเป็นผู้ยื่นข้อเสนอในนามกิจการร่วมค้า

12. ผู้ยื่นข้อเสนอต้องลงทะเบียนที่มีข้อมูลถูกต้องครบถ้วนในระบบจัดซื้อจัดจ้างภาครัฐด้วยอิเล็กทรอนิกส์ (Electronic Government Procurement : e - GP) ของกรมบัญชีกลาง

13. ผู้ยื่นข้อเสนอต้องมีมูลค่าสุทธิของกิจการ ดังนี้

(1) กรณีผู้ยื่นข้อเสนอเป็นนิติบุคคลที่จัดตั้งขึ้นตามกฎหมายไทยซึ่งได้จดทะเบียนเกินกว่า 1 ปี ต้องมีมูลค่าสุทธิของกิจการ จากผลต่างระหว่างสินทรัพย์สุทธิหักด้วยหนี้สินสุทธิ ที่ปรากฏในงบแสดงฐานะการเงินที่มีการตรวจรับรองแล้ว ซึ่งจะต้องแสดงค่าเป็นบวก 1 ปีสุดท้ายก่อนวันยื่นข้อเสนอ

(2) กรณีผู้ยื่นข้อเสนอเป็นนิติบุคคลที่จัดตั้งขึ้นตามกฎหมายไทย ซึ่งยังไม่มีกิจการรายงานงบแสดงฐานะการเงินกับกรมพัฒนาธุรกิจการค้า ให้พิจารณาการกำหนดมูลค่าของทุนจดทะเบียน โดยผู้ยื่นข้อเสนอจะต้องมีทุนจดทะเบียนที่เรียกชำระมูลค่าหุ้นแล้ว ณ วันที่ยื่นข้อเสนอ ไม่ต่ำกว่า 1 ล้านบาท

(2) สำหรับการซื้อจัดจ้างครั้งหนึ่งที่มีวงเงินเกิน 500,000 บาทขึ้นไป กรณีผู้ยื่นข้อเสนอผู้ยื่นข้อเสนอธรรมดา โดยพิจารณาจากหนังสือรับรองบัญชีเงินฝากไม่เกิน 90 วัน ก่อนวันยื่นข้อเสนอ โดยต้องมีเงินฝาก



บัญชีธนาคารเป็นมูลค่า 1 ใน 4 ของมูลค่างบประมาณของโครงการหรือรายการที่ยื่นข้อเสนอ ในแต่ละครั้ง และหากเป็นผู้ชนะการจัดซื้อจัดจ้างหรือเป็นผู้ได้รับการคัดเลือกจะต้องแสดงหนังสือรับรองบัญชีเงินฝากที่มีมูลค่าดังกล่าวอีกครั้งหนึ่งในวันลงนามในสัญญา

(4) กรณีที่ผู้ยื่นข้อเสนอไม่มีมูลค่าสุทธิของกิจการหรือทุนจดทะเบียน หรือมีแต่ไม่เพียงพอที่จะเข้ายื่นข้อเสนอ ผู้ยื่นข้อเสนอสามารถขอวงเงินสินเชื่อ โดยต้องมีวงเงินสินเชื่อ 1 ใน 4 ของมูลค่างบประมาณของโครงการหรือรายการที่ยื่นข้อเสนอในครั้งนั้น (สินเชื่อที่ธนาคารภายในประเทศ หรือบริษัทเงินทุนหรือบริษัทเงินทุนหลักทรัพย์ที่ได้รับอนุญาตให้ประกอบกิจการเงินทุนเพื่อการพาณิชย์ และประกอบธุรกิจค้าประกันตามประกาศของธนาคารแห่งประเทศไทย ตามรายชื่อบริษัทเงินทุนที่ธนาคารแห่งประเทศไทยแจ้งเวียนให้ทราบ โดยพิจารณาจากยอดเงินรวมของวงเงินสินเชื่อที่สำนักงานใหญ่รับรอง หรือที่สำนักงานสาขารับรอง (กรณีได้รับมอบอำนาจจากสำนักงานใหญ่) ซึ่งออกให้แก่ผู้ยื่นข้อเสนอ นับถึงวันยื่นข้อเสนอไม่เกิน 90 วัน)

(5) กรณีตาม (1) - (4) ยกเว้นสำหรับกรณีดังต่อไปนี้

(5.1) กรณีที่ผู้ยื่นข้อเสนอเป็นหน่วยงานของรัฐ

(5.2) นิติบุคคลที่จัดตั้งขึ้นตามกฎหมายไทยที่อยู่ระหว่างการฟื้นฟูกิจการตามพระราชบัญญัติล้มละลาย (ฉบับที่ 10) พ.ศ. 2561

4. รายละเอียดคุณลักษณะเฉพาะของพัสดุที่จะดำเนินการจัดซื้อและเอกสารแนบท้ายอื่น ๆ

(รายละเอียดตามเอกสารแนบ รายการที่ 256722.2 (ข) หน้า 5-39)

5. กำหนดเวลาส่งมอบพัสดุ

ระยะเวลาส่งมอบสิ่งของ 60 วัน นับถัดจากวันลงนามในสัญญา

6. หลักเกณฑ์ในการพิจารณาคัดเลือกข้อเสนอ

ในการพิจารณาคัดเลือกผู้ชนะการยื่นข้อเสนอ มหาวิทยาลัยราชภัฏพระนคร จะพิจารณาคัดสินโดยใช้หลักเกณฑ์ราคา พิจารณาแต่ละรายการ

7. วงเงินงบประมาณ/วงเงินที่ได้รับจัดสรร

เป็นจำนวนเงิน 3,100,000 บาท (สามล้านหนึ่งแสนบาทถ้วน) ประกอบด้วย
รายการที่ 1 ครุภัณฑ์เครื่องปรับอากาศแบบแยกส่วนพร้อมติดตั้ง จำนวนเงิน 2,000,000 บาท (สองล้านบาทถ้วน)

รายการที่ 2 ครุภัณฑ์ผ้า màn พร้อมติดตั้ง เป็นจำนวนเงิน 156,000 บาท (หนึ่งแสนห้าหมื่นหกพันบาทถ้วน)

รายการที่ 3 ครุภัณฑ์โต๊ะและเก้าอี้พร้อมติดตั้ง เป็นจำนวนเงิน 944,000 บาท (เก้าแสนสี่หมื่นสี่พันบาทถ้วน)

8. วงเงินที่จะซื้อ (ราคากลาง)

เป็นจำนวนเงิน 3,100,000 บาท (สามล้านหนึ่งแสนบาทถ้วน) ประกอบด้วย
รายการที่ 1 ครุภัณฑ์เครื่องปรับอากาศแบบแยกส่วนพร้อมติดตั้ง จำนวนเงิน 2,000,000 บาท (สองล้านบาทถ้วน)

รายการที่ 2 ครุภัณฑ์ผ้า màn พร้อมติดตั้ง เป็นจำนวนเงิน 156,000 บาท (หนึ่งแสนห้าหมื่นหกพันบาทถ้วน)

รายการที่ 3 ครุภัณฑ์โต๊ะและเก้าอี้พร้อมติดตั้ง เป็นจำนวนเงิน 944,000 บาท (เก้าแสนสี่หมื่นสี่พันบาทถ้วน)



9. งดงานและการจ่ายเงิน

งดงานงดเดี๋ยว โดยมหาวิทยาลัยราชภัฏพระนคร จะจ่ายค่าสิ่งของซึ่งได้รวมภาษีมูลค่าเพิ่ม ตลอดจนภาษีอากรอื่นๆ และค่าใช้จ่ายที่ส่งแล้วให้แก่ผู้ยื่นข้อเสนอที่ได้รับการคัดเลือกให้เป็นผู้ขาย เมื่อผู้ขายได้ส่งมอบสิ่งของได้ครบถ้วนตามสัญญาซื้อขายหรือข้อตกลงเป็นหนังสือ และมหาวิทยาลัยราชภัฏพระนคร ได้ตรวจรับมอบสิ่งของไว้เรียบร้อยแล้ว

10. อัตราค่าปรับ

ผู้ขายจะต้องชำระค่าปรับให้ผู้ซื้อเป็นรายวันในอัตราร้อยละ 0.20 ของราคาค่าสิ่งของที่ยังไม่รับมอบ นับถัดจากวันครบกำหนดตามสัญญาจนถึงวันที่ผู้ขายได้นำสิ่งของมาส่งมอบให้แก่ผู้ซื้อจนถูกต้องครบถ้วนตามสัญญา

11. การกำหนดระยะเวลารับประกันความชำรุดบกพร่อง

ผู้ขายตกลงรับประกันความชำรุดบกพร่องหรือข้อบกพร่องของสิ่งของตามสัญญานี้เป็นเวลา 1 ปี นับถัดจากวันที่มหาวิทยาลัยฯ ได้รับมอบสิ่งของทั้งหมดไว้โดยถูกต้องครบถ้วนตามสัญญา โดยภายในกำหนดเวลาดังกล่าว หากสิ่งของตามสัญญานี้ เกิดชำรุดบกพร่องหรือข้อบกพร่องอันเนื่องมาจากการใช้งานตามปกติ ผู้ขายจะต้องจัดการซ่อมแซมหรือแก้ไขให้อยู่ในสภาพที่ใช้งานได้ดังเดิม ภายใน 3 วัน นับถัดจากวันที่ได้รับแจ้งจากผู้ซื้อ โดยไม่คิดค่าใช้จ่ายใดๆ ทั้งสิ้น หากผู้ขายไม่จัดการซ่อมแซมหรือแก้ไขภายในกำหนดเวลาดังกล่าว ผู้ซื้อมีสิทธิที่จะทำการนั้นเองหรือจ้างผู้อื่นให้ ทำการนั้นแทนผู้ขาย โดยผู้ขายต้องเป็นผู้ออกค่าใช้จ่ายเองทั้งสิ้น

.....



เอกสารแนบท้าย ข้อที่ 4

4. รายละเอียดคุณลักษณะเฉพาะของพัสดุที่จะดำเนินการจัดซื้อและเอกสารแนบท้ายอื่น ๆ

รายการที่ 1 รายละเอียดคุณลักษณะเฉพาะของพัสดุครุภัณฑ์เครื่องปรับอากาศแบบแยกส่วนพร้อมติดตั้ง จำนวนเงิน 2,000,000 บาท (สองล้านบาทถ้วน) ประกอบด้วย

1.1 เครื่องปรับอากาศชนิดฝังฝ้า (4 Way Cassette Type) ขนาด BTU/HR ไม่น้อยกว่า 37,000 บีทียู/ชั่วโมง จำนวน 29 เครื่อง ราคาต่อหน่วย 54,200 บาท รวมเป็นจำนวนเงิน 1,571,800 บาท โดยมีคุณลักษณะ ดังนี้

1.1.1 เครื่องปรับอากาศชนิดฝังฝ้า ขนาด BTU/HR ไม่น้อยกว่า 36,000 และ ค่า SEER ไม่น้อยกว่า 18.00 BTU/HR/WATT ระบบไฟฟ้า 220V/1Ph/50Hz. มีปริมาณลมหมุนเวียนสูงสุดไม่น้อยกว่า 1,640 (CMH) ระดับเสียงการทำงานของแฟนคอยล์ไม่เกิน 50 dB(A)

1.1.2 เครื่องส่งลมเย็น (FAN COIL UNIT) เป็นแบบฝังใต้ฝ้า (Cassette Type) มีระบบไฟฟ้า 220 โวลต์ 1 เฟส 50 เฮิรตซ์ ติดตั้งชุดปั้มน้ำทิ้งและอุปกรณ์ตรวจวัดระดับน้ำทิ้ง สำเร็จจากโรงงานผู้ผลิต และ CONDENSING UNIT เป็นชนิดระบายความร้อนด้วยอากาศ ในแนวนอน

1.1.3 มอเตอร์พัดลม FAN COIL ชนิด Brushless DC motor, ใบพัดลมแบบ Certrifugal fan blade ปรับสมดุลจากโรงงานผลิตเป็นที่เรียบร้อย

1.1.4 แผงคอยล์เย็น (Evaporator) ทำด้วยท่อทองแดงไร้ตะเข็บที่ผนังด้านในท่อเป็นเกลียว (Inner grooved Tube) ขนาดเส้นผ่านศูนย์กลางภายนอก 7 mm. และพินทำด้วยวัสดุ Aluminum มีจำนวนพินไม่น้อยกว่า 10 พินต่อนี้ว ยึดแน่นติดกับท่อทองแดงอย่างเป็นระเบียบ ผ่านการทดสอบรอยรั่วและขจัดความชื้นจากโรงงานผู้ผลิต และมี ระยะห่างระหว่างพิน ไม่น้อยกว่า 1.4 มิลลิเมตร

1.1.5 แผงคอยล์ร้อน (Condenser coil) ทำด้วยท่อทองแดงไร้ตะเข็บที่ผนังด้านในท่อเป็นเกลียว (Inner grooved Tube)ขนาดเส้นผ่านศูนย์กลางภายนอก 7 mm. และพินทำด้วยวัสดุ Aluminum มีจำนวนพิน ไม่น้อยกว่า 10 พินต่อนี้ว ยึดแน่นติดกับท่อทองแดงอย่างเป็นระเบียบ ผ่านการทดสอบรอยรั่วและขจัดความชื้นจากโรงงานผู้ผลิต และมีระยะห่างระหว่างพิน ไม่น้อยกว่า 1.45 มิลลิเมตร

1.1.6 พัดลมระบายความร้อน(Condenser Fan) เป็นชนิดใบกลมขับเคลื่อนด้วยมอเตอร์ตรง (Propeller Type Direct Drive Horizontal Discharge) ได้รับการถ่วงดุลเป็นที่เรียบร้อย ใบพัดลมขับเคลื่อนโดยตรงกับแกนเพลลาของ Condenser motor วัสดุทำด้วยพลาสติกชนิดทนแรงกระแทกและยืดหยุ่นไม่เสียรูปทรงมีน้ำหนักรวมมี ตะแกรงป้องกันด้านหน้าพัดลม

1.1.7 เครื่องจ่ายลมเย็นมีช่องปรับอากาศไม่น้อยกว่า 4 ทิศทาง สามารถปรับ Auto swing ในแนว บน-ล่าง และมีเครื่องควบคุมอุณหภูมิแยกจากตัวเครื่อง โดยเครื่องควบคุมเป็นแบบไร้สายระบบดิจิตอล สามารถควบคุม อุณหภูมิอยู่ในช่วง 16 – 30 องศาเซลเซียสและปรับเพิ่ม หรือ ลดอุณหภูมิช่วงละ 0.5 หรือ 1 องศาเซลเซียส หรือดีกว่า , หน้ากาก (Panel) และบานสวิงทำด้วยวัสดุพลาสติกชนิด ABS และแนบสนิทเมื่อปิดการทำงานของเครื่องปรับอากาศ

1.1.8 หน้ากาก (Panel) ของเครื่องส่งลมเย็นมีจุดแสดงอุณหภูมิ แบบดิจิตอล สามารถเพิ่ม-ลด ความสว่างของจอแสดงผลได้ กรณีเกิดข้อขัดข้อง เครื่องจะแสดง Error code แบบดิจิตอลที่แผงหน้ากาก

1.1.9 มอเตอร์ condenser ชนิด Brushless DC motor แบบหุ้มปิดมิดชิด มีอุปกรณ์ป้องกัน เมื่อเกิด ความร้อนสูง

1.1.10 อุปกรณ์ควบคุมป้องกันที่เครื่องระบายความร้อน ประกอบด้วย

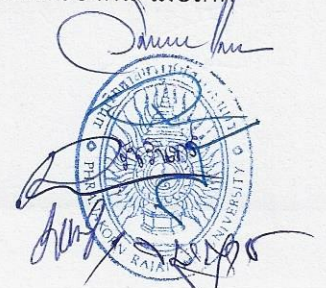

- Compressor Thermally Protection
- Magnetic Contactor (built-in board)
- Running Capacitor , Fuse Control , Terminal Cable , Ground Terminal
- Service Valve
- หรืออุปกรณ์ป้องกันอื่น ๆ

1.1.11 เครื่องปรับอากาศที่เสนอต้องมีมาตรฐานการรับประกันระยะเวลาการรับประกันตัวเครื่อง 2 ปี คอมเพรสเซอร์ 5 ปี โดยไม่คิดค่าใช้จ่ายหลังการขายทุกรายการ หากเกิดจากความบกพร่องจากการผลิตของตัวเครื่องปรับอากาศ

1.1.12 เครื่องอัดน้ำยา (Compressor) เป็นแบบใช้สารทำความเย็น R-32 ชนิด Rotary หรือตามมาตรฐานของผู้ผลิต

1.1.13 ฉีดน้ำยาทำความเย็นแบบ EEV (Electronic Expansion Valve) ที่ตัวเครื่องระบายความร้อน (Condensing Unit)

1.1.14 มีวงจรหน่วงเวลาการทำงานของคอมเพรสเซอร์ เพื่อป้องกันคอมเพรสเซอร์เสียหายหากเกิดไฟดับแรงดันไฟฟ้าขาดหายไป หรือคอมเพรสเซอร์หยุดทำงาน วงจรจะหน่วงเวลาไม่ต่ำกว่า 3 นาที จึงจะสามารถใช้งานคอมเพรสเซอร์ได้อีกครั้ง

1.1.15 ตัวถังของชุดคอนเดนซิ่ง (Condensing Unit) ระบายความร้อนด้วยอากาศ ในแนวนอน ทำด้วยแผ่นโลหะที่ผ่านการชุบเคลือบผิว พ่นสีหรือทาสี (เพื่อป้องกันการเป็นสนิม)

1.1.16 เครื่องปรับอากาศชนิดฝังฝ้าเพดาน กระจายลม 4 ทิศทาง (4 ways Cassette Type) ระบบอินเวอร์เตอร์ (INVERTER) สารทำความเย็นของเครื่องปรับอากาศ (Liquid Refrigerant) ให้ใช้น้ำยา R-32 หรือตามมาตรฐานผู้ผลิตที่มีขีดความสามารถทำความเย็นรวมสุทธิของเครื่องไม่เกิน 40,000 บีทียูต่อชั่วโมง ต้องเป็นเครื่องปรับอากาศชนิดประหยัดไฟฟ้าเบอร์ 5 ตามมาตรฐานใหม่ของ กฟผ.ปี 2562 หรือดีกว่าและได้รับรองมาตรฐานอุตสาหกรรม มอก.1155-2557 หรือ มอก.2134-2553 หรือดีกว่า

1.1.17 เครื่องปรับอากาศแบบแยกชิ้นส่วนชนิดระบายความร้อนด้วยอากาศ เป็นผลิตภัณฑ์ที่ผลิตขึ้นภายในประเทศไทยหรือต่างประเทศภายใต้ลิขสิทธิ์ของผลิตภัณฑ์นั้น โดยเครื่องปรับอากาศที่เสนอต้องประกอบสำเร็จรูปเป็นชุดจากโรงงานที่ผลิตที่ได้รับรองระบบบริหารคุณภาพมาตรฐานอุตสาหกรรม ISO14001:2015 และ ISO9001:2015 หรือดีกว่า

1.1.18 ผู้ขายจะต้องจัดหาและติดตั้งระบบเครื่องปรับอากาศพร้อมระบบควบคุมอุณหภูมิ และส่วนประกอบครบชุดตามที่แสดงในแบบและรายงานประกอบแบบและถูกต้องตามหลักวิชาการโดยเครื่องและอุปกรณ์ทุกชิ้นจะต้องเป็นผลิตภัณฑ์ ที่ได้มาตรฐาน และได้รับการออกแบบให้ใช้กับระบบไฟฟ้า 220V/1Ph/50Hz. สำหรับเครื่องปรับอากาศขนาดประสิทธิภาพการทำความเย็นไม่เกิน 48,000 BTU/Hr. หรือตามมาตรฐานผู้ผลิต

1.1.19 ข้อกำหนดทั่วไป

1) ขอบเขตของงานผู้ขายจะต้องดำเนินการจัดหาและติดตั้งระบบปรับอากาศรวมทั้งวัสดุและอุปกรณ์ประกอบที่แสดงหรือระบุในแบบและในข้อกำหนดประกอบแบบ เครื่องปรับอากาศ วัสดุ และอุปกรณ์ประกอบทั้งหมดที่นำมาติดตั้งจะต้องเป็นของใหม่ที่ไม่เคยผ่านการใช้งานมาก่อน พร้อมทั้งทำการทดสอบการทำงานของระบบปรับอากาศให้ใช้งานได้ตามสมบูรณ์ ถูกต้องตามความประสงค์ของแบบและโครงการ

2) การดำเนินงานผู้ขายจะต้องมีวิศวกรเครื่องกลที่มีใบประกอบวิชาชีพวิศวกรรมควบคุม (พร้อมแนบใบประกอบวิชาชีพและลงนามรับรอง) มาทำการควบคุมการติดตั้ง ตามแบบแปลนที่ได้รับการอนุมัติเรียบร้อยแล้ว



3) ระบบปรับอากาศและผลิตภัณฑ์เครื่องปรับอากาศที่เสนอใช้ในโครงการจะต้องเป็นยี่ห้อที่ใช้แพร่หลายในประเทศไทยมาแล้วไม่น้อยกว่า 5 ปี และคิดเป็นจำนวนตันความเย็นไม่น้อยกว่า 3,000 ตันความเย็น

4) ผู้ขายต้องส่งรายชื่อผู้จัดการโครงการ ช่างหน้างาน หรืออื่น ๆ ที่เกี่ยวข้องให้คณะกรรมการรับทราบภายใน 15 วันนับถัดจากวันลงนามสัญญา

5) ผู้ขายต้องนำเสนอแผนการดำเนินการติดตั้งให้คณะกรรมการอนุมัติภายใน 15 วันนับจากวันลงนามในสัญญา

6) วิธีการติดตั้งเครื่องปรับอากาศ

(1) เครื่องปรับอากาศ ต้องทำการติดตั้งอุปกรณ์ลดแรงดันน้ำยาแบบ ELECTRONIC EXPANSION VALVE (EXV) อยู่ภายในชุดคอนเดนซิ่ง CDU ท่อน้ำยาสารทำความเย็นต้องใช้เป็นท่อทองแดง (COPPER TUBE HARD DREW TYPE "M") หรือตามมาตรฐานผู้ผลิต ให้หุ้มฉนวน CLOSE CELL INSULATION ชนิดไม่ลามไฟที่ท่อ LIQUID PIPE ความหนาไม่น้อยกว่า 3/4 นิ้ว หรือตามที่ระบุในแบบท่อน้ำยา พันด้วย PVC Type

(2) ภายหลังจากเชื่อมระบบท่อน้ำยาทำความเย็นแล้ว ทำการดูดความชื้นออก และทำให้เป็นสุญญากาศ ด้วยปั๊มดูดสุญญากาศ (VACUUM PUMP) จนมีความดันต่ำกว่า 5 torr เป็นเวลาอย่างน้อย 1 ชั่วโมง แล้วจึงเติมสารทำความเย็น ขั้นตอนการเติมสารทำความเย็นต้องทำตามคำแนะนำของผู้ผลิต

(3) ท่อระบายน้ำ (Condensing Drain) ขนาดของท่อระบายน้ำจากเครื่องส่งลมเย็นแต่ละเครื่องและท่อระบายน้ำหลักให้เป็นไปตามที่ระบุไว้ในแบบ แนวทางการเดินท่อน้ำทิ้งให้เดินแบบ หรือ แนบผนังห้องเพื่อป้องกันการชำรุดเสียหาย ท่อน้ำทิ้งใช้ท่อ PVC ชั้นคุณภาพ 8.5 ตามมาตรฐาน มอก.17-2533

7) ผู้รับจ้างต้องจัดเตรียมช่างผู้ชำนาญในเครื่องปรับอากาศ เข้าดำเนินการตรวจสอบสภาพเครื่องปรับอากาศ เป็นประจำทุก ๆ 6 เดือน และบำรุงรักษาเชิงป้องกัน (Preventive Maintenance) ตามมาตรฐานผู้ผลิต ดังนี้

FAN COIL UNIT

- (1) ตรวจสอบการทำงานของรีโมทคอนโทรล
- (2) ล้างทำความสะอาดแผ่นกรองอากาศ (FILTER)
- (3) ล้างแผงคอยล์เย็น (EVAPORATOR COIL) ด้วยปั๊มน้ำแรงดันสูง (HIGH PRESSURE PUMP)
- (4) เช็ดทำความสะอาดตัวเครื่อง
- (5) วัดอุณหภูมิลมส่ง (SUPPLY AIR) และลมกลับ (RETURN AIR)
- (6) วัดอุณหภูมิห้อง (ROOM TEMP)
- (7) ตรวจสอบเช็คสภาพท่อน้ำทิ้ง

CONDENSING UNIT

- (8) ล้างทำความสะอาดตัวเครื่องและแผงคอยล์ร้อน (CONDENSING COIL) ด้วยปั๊มน้ำแรงดันสูง (HIGH PRESSURE PUMP)
- (9) ตรวจสอบเช็คการทำงานของมอเตอร์พัดลม (FAN MOTOR), คอมเพรสเซอร์ (COMPRESSOR)
- (10) ตรวจสอบเช็คสภาพสายไฟและขั้วต่อสายไฟ (WIRING TERMINAL), วัดแรงดัน (VOLTAGE), และกระแส (AMPRE)
- (11) ตรวจสอบเช็คเสียงดังผิดปกติ

REFRIGERANT SYSTEM

- (12) วัดแรงดันน้ำยาด้านส่ง (DISCHARGE PRESSURE) และด้านกลับ (SUCTION PRESSURE) ให้อยู่ในเกณฑ์มาตรฐาน

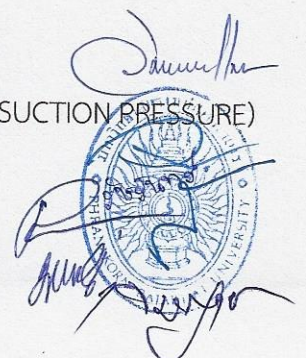

(13) ตรวจเช็คสภาพท่อน้ำยาและสภาพฉนวนเบื้องต้น (PIPING&INSULATOR) โดยต้องจัดทำรายงานเสนอต่อมหาวิทยาลัยทุกครั้งที่มาตรวจ ทั้งนี้ผู้รับจ้างต้องเป็นผู้รับผิดชอบค่าใช้จ่ายทั้งหมด (ค่าแรงและค่าวัสดุ) ไม่ว่ากรณีใด ๆ ทั้งสิ้น ตลอดระยะเวลารับประกัน

(14) ให้ผู้ขายจัดหาบุคลากรหรือวิธีการป้องกัน เพื่อดูแลรักษาเครื่องปรับอากาศ เครื่องมือหรืออุปกรณ์อื่น ๆ ที่เกี่ยวข้องในระหว่างที่ดำเนินการติดตั้งภายในอาคาร หากอุปกรณ์ดังกล่าวเกิดสูญหายหรือเสียหาย ผู้ว่าจ้างจะไม่รับผิดชอบไม่ว่ากรณีใด ๆ ทั้งสิ้น

(15) ผู้ขายต้องส่งตารางการเข้ามาบำรุงรักษาเครื่องปรับอากาศให้กับมหาวิทยาลัย

(16) ผู้ขายต้องทดสอบการทำงานของเครื่องปรับอากาศทั้งหมดตามหลักวิศวกรรม ให้สามารถใช้งานได้

(17) ถ้าเกิดความเสียหายในระหว่างการติดตั้งเครื่องปรับอากาศเช่น พัดห้อง ผนัง ฝ้าเพดาน หรือส่วนอื่น ๆ ที่เกี่ยวข้องกับตัวอาคารรวมถึงการรักษาความสะอาด ผู้รับจ้างต้องดำเนินการแก้ไขให้เรียบร้อยเหมือนเดิม ตำแหน่งติดตั้งตามแบบรูปที่แนบ

8) หากอุปกรณ์ขัดข้องในระหว่างการรับประกัน ผู้ขายจำต้องดำเนินการตรวจสอบและแก้ไขให้แล้วเสร็จภายในระยะเวลา 3 วัน พร้อมทั้งจัดทำรายงานผลการตรวจสอบ ซ่อมบำรุงรักษาหรือแก้ไขทุกครั้ง ภายในระยะเวลาไม่เกิน 7 วัน นับจากวันที่เข้าปฏิบัติงานโดยไม่คิดค่าใช้จ่ายใด ๆ ทั้งสิ้นตลอดระยะเวลาการรับประกันหากผู้รับจ้างละเลยเพิกเฉย หรือดำเนินการล่าช้า ผู้ซื้อขอสงวนสิทธิ์ในการดำเนินการซ่อมแซมแก้ไขเองหรือว่าจ้างผู้อื่นดำเนินการซ่อมแซมแก้ไขให้ โดยผู้ขายจะต้องรับผิดชอบค่าใช้จ่ายในการดำเนินการทั้งหมดตามผู้ซื้อเรียกร้องตามค่าใช้จ่ายที่เกิดขึ้นจริง

10. เอกสารหลักฐานการยื่นข้อเสนอเพิ่มเติม

1) ผู้ยื่นข้อเสนอต้องยื่นสำเนาหนังสือแต่งตั้งผู้แทนจำหน่าย ที่ได้รับการแต่งตั้งให้เป็นตัวแทนจำหน่ายจากผู้ผลิตหรือตัวแทนจำหน่ายในประเทศไทย “โดยให้ยื่นขณะเข้าเสนอราคา”

2) ผู้ยื่นข้อเสนอต้องยื่นสำเนาหนังสือรับรองมาตรฐาน “โดยให้ยื่นขณะเข้าเสนอราคา” รายละเอียดดังนี้

- (1) หนังสือรับรองการประหยัดไฟฟ้าเบอร์ 5 ตามมาตรฐานใหม่ของ กฟผ.ปี 2562
- (2) หนังสือรับรองมาตรฐาน มอก.1155-2557 หรือ 2134-2553
- (3) หนังสือรับรองมาตรฐาน มอก.1529-2561
- (4) หนังสือรับรองมาตรฐาน ISO14001:2015
- (5) หนังสือรับรองมาตรฐาน ISO9001:2015

3) ผู้ยื่นข้อเสนอต้องจัดทำและยื่นเอกสารตารางเปรียบเทียบคุณสมบัติครุภัณฑ์ตามรายละเอียดที่กำหนดในแต่ละรายการที่ยื่นข้อเสนอ “โดยให้ยื่นขณะเข้าเสนอราคา”

1.2 เครื่องปรับอากาศชนิดฝังฝ้า (4 Way Cassette Type) ขนาด BTU/HR ไม่น้อยกว่า 48,000 บีทียู/ชั่วโมง จำนวน 5 เครื่อง ราคาต่อหน่วย 64,810 บาท รวมเป็นจำนวนเงิน 324,050 บาท โดยมีคุณลักษณะ ดังนี้

1.2.1 เครื่องปรับอากาศชนิดฝังฝ้า ขนาด BTU/HR ไม่น้อยกว่า 48,000 และ ค่า SEER ไม่น้อยกว่า 14.00 BTU/HR/WATT ระบบไฟฟ้า 220V/1Ph/50Hz. หรือ 380V/3Ph/50Hz. มีปริมาณลมหมุนเวียนสูงสุดไม่น้อยกว่า 1,150 (CMH) ระดับเสียงการทำงานของแฟนคอยล์ไม่เกิน 52 dB(A)

1.2.2 เครื่องส่งลมเย็น (FAN COIL UNIT) เป็นแบบฝังใต้ฝ้า (Cassette Type) มีระบบไฟฟ้า 220 โวลต์ 1 เฟส 50 เฮิร์ตซ์ ติดตั้งชุดปั๊มน้ำทิ้งและอุปกรณ์ตรวจวัดระดับน้ำทิ้ง สำเร็จจากโรงงานผู้ผลิต และ CONDENSING UNIT เป็นชนิดระบายความร้อนด้วยอากาศ ในแนวนอน

1.2.3 มอเตอร์พัดลม FAN COIL ชนิด Brushless DC motor , ใบพัดลมแบบ Centrifugal fan blade ปรับสมดุลจากโรงงานผลิตเป็นที่เรียบร้อย



1.2.4 แผงคอยล์เย็น (Evaporator) ทำด้วยท่อทองแดงไร้ตะเข็บที่ผนังด้านในท่อเป็นเกลียว (Inner grooved Tube) ขนาดเส้นผ่านศูนย์กลางภายนอก 7 mm. และพินทำด้วยวัสดุ Aluminum มีจำนวนพินไม่น้อยกว่า 10 พินต่อนี้ว ยึดแน่นติดกับท่อทองแดงอย่างเป็นระเบียบ ผ่านการทดสอบรอยรั่วและขจัดความชื้นจากโรงงานผู้ผลิต และมีระยะห่างระหว่างพิน ไม่น้อยกว่า 1.4 มิลลิเมตร

1.2.5 แผงคอยล์ร้อน (Condenser coil) ทำด้วยท่อทองแดงไร้ตะเข็บที่ผนังด้านในท่อเป็นเกลียว (Inner grooved Tube) ขนาดเส้นผ่านศูนย์กลางภายนอก 7 mm. และพินทำด้วยวัสดุ Aluminum มีจำนวนพิน ไม่น้อยกว่า 10 พินต่อนี้ว ยึดแน่นติดกับท่อทองแดงอย่างเป็นระเบียบ ผ่านการทดสอบรอยรั่วและขจัดความชื้นจากโรงงานผู้ผลิต และมีระยะห่างระหว่างพิน ไม่น้อยกว่า 1.45 มิลลิเมตร

1.2.6 พัดลมระบายความร้อน (Condenser Fan) เป็นชนิดใบกลมขับเคลื่อนด้วยมอเตอร์ตรง (Propeller Type Direct Drive Horizontal Discharge) ได้รับการถ่วงดุลเป็นที่เรียบร้อย ใบพัดลมขับเคลื่อนโดยตรงกับแกนเพลลาของ Condenser motor วัสดุทำด้วยพลาสติกชนิดทนแรงกระแทกและยืดหยุ่นไม่เสียรูปทรงมีน้ำหนักเบา มีตะแกรงป้องกันด้านหน้าพัดลม

1.2.7 เครื่องจ่ายลมเย็นมีช่องปรับอากาศไม่น้อยกว่า 4 ทิศทาง สามารถปรับ Auto swing ในแนวบน-ล่าง และมีเครื่องควบคุมอุณหภูมิแยกจากตัวเครื่อง โดยเครื่องควบคุมเป็นแบบไร้สายระบบดิจิตอล สามารถควบคุมอุณหภูมิอยู่ในช่วง 16 – 30 องศาเซลเซียสและปรับเพิ่ม หรือ ลดอุณหภูมิช่วงละ 0.5 หรือ 1 องศาเซลเซียส หรือ ตีกว่า , หน้ากาก (Panel) และบานสวิงทำด้วยวัสดุพลาสติกชนิด ABS และแนบสนิทเมื่อปิดการทำงานของเครื่องปรับอากาศ

1.2.8 หน้ากาก (Panel) ของเครื่องส่งลมเย็นมีจุดแสดงอุณหภูมิ แบบดิจิตอล สามารถเพิ่ม-ลด ความสว่างของจอแสดงผลได้ กรณีเกิดข้อขัดข้อง เครื่องจะแสดง Error code แบบดิจิตอลที่แผงหน้ากาก

1.2.9 มอเตอร์ condenser ชนิด Brushless DC motor แบบหุ้มปิดมิดชิด มีอุปกรณ์ป้องกัน เมื่อเกิดความร้อนสูง

1.2.10 อุปกรณ์ควบคุมป้องกันที่เครื่องระบายความร้อน ประกอบด้วย

- Compressor Thermally Protection
- Magnetic Contactor (built-in board)
- Running Capacitor , Fuse Control , Terminal Cable , Ground Terminal
- Service Valve
- หรืออุปกรณ์ป้องกันอื่น ๆ

1.2.11 เครื่องปรับอากาศที่เสนอต้องมีมาตรฐานการรับประกันระยะเวลาการรับประกันตัวเครื่อง 2 ปี คอมเพรสเซอร์ 5 ปี โดยไม่คิดค่าใช้จ่ายหลังการขายทุกรายการ หากเหตุเกิดจากความบกพร่องจากการผลิตของตัวเครื่องปรับอากาศ

1.2.12 เครื่องอัดน้ำยา (Compressor) เป็นแบบใช้สารทำความเย็น R-32 ชนิด Rotary หรือตามมาตรฐานของผู้ผลิต

1.2.13 ฉีดน้ำยาทำความเย็นแบบ EEV (Electronic Expansion Valve) ที่ตัวเครื่องระบายความร้อน (Condensing Unit)

1.2.14 มีวงจรหน่วงเวลาการทำงานของคอมเพรสเซอร์ เพื่อป้องกันคอมเพรสเซอร์เสียหาย หากเกิดไฟดับแรงดันไฟฟ้าขาดหายไป หรือคอมเพรสเซอร์หยุดทำงาน วงจรจะหน่วงเวลาไม่ต่ำกว่า 3 นาที จึงจะสามารถใช้งานคอมเพรสเซอร์ได้อีกครั้ง



1.2.15 ตัวถังของชุดคอนเดนซิ่ง (Condensing Unit) ระบายความร้อนด้วยอากาศ ในแนวนอน ทำด้วยแผ่นโลหะที่ผ่านการชุบเคลือบผิว พ่นสีหรือทาสี (เพื่อป้องกันการเป็นสนิม)

1.2.16 เครื่องปรับอากาศชนิดฝังฝ้าเพดาน กระจายลม 4 ทิศทาง (4 ways Cassette Type) ระบบอินเวอร์เตอร์ (INVERTER) สารทำความเย็นของเครื่องปรับอากาศ (Liquid Refrigerant) ให้ใช้น้ำยา R-32 หรือตามมาตรฐานผู้ผลิตที่มีขีดความสามารถทำความเย็นรวมสุทธิของเครื่องไม่เกิน 40,000 บีทียูต่อชั่วโมง ต้องเป็นเครื่องปรับอากาศชนิดประหยัดไฟฟ้าเบอร์ 5 ตามมาตรฐานใหม่ของ กพผ.ปี 2562 หรือดีกว่าและได้รับรองมาตรฐานอุตสาหกรรม มอก.1155-2557 หรือ มอก.2134-2553 หรือดีกว่า

1.2.17 เครื่องปรับอากาศแบบแยกชิ้นส่วนชนิดระบายความร้อนด้วยอากาศ เป็นผลิตภัณฑ์ที่ผลิตขึ้นภายในประเทศไทยหรือต่างประเทศภายใต้ลิขสิทธิ์ของผลิตภัณฑ์นั้น โดยเครื่องปรับอากาศที่เสนอต้องประกอบสำเร็จรูปเป็นชุดจากโรงงานที่ผลิตที่ได้รับรองระบบบริหารคุณภาพมาตรฐานอุตสาหกรรม ISO14001:2015 และ ISO9001:2015 หรือดีกว่า

1.2.18 ผู้ขายจะต้องจัดหาและติดตั้งระบบเครื่องปรับอากาศพร้อมระบบควบคุมอุณหภูมิ และส่วนประกอบครบชุดตามที่แสดงในแบบและรายงานประกอบแบบและถูกต้องตามหลักวิชาการโดยเครื่องและอุปกรณ์ทุกชิ้นจะต้องเป็นผลิตภัณฑ์ ที่ได้มาตรฐาน และได้รับการออกแบบให้ใช้กับระบบไฟฟ้า 220V/1Ph/50Hz. สำหรับเครื่องปรับอากาศขนาดประสิทธิภาพการทำความเย็นไม่เกิน 48,000 BTU/Hr. หรือตามมาตรฐานผู้ผลิต

1.2.19 ข้อกำหนดทั่วไป

1) ขอบเขตของงานผู้ขายจะต้องดำเนินการจัดหาและติดตั้งระบบปรับอากาศรวมทั้งวัสดุและอุปกรณ์ประกอบที่แสดงหรือระบุในแบบและในข้อกำหนดประกอบแบบ เครื่องปรับอากาศ วัสดุ และอุปกรณ์ประกอบทั้งหมดที่นำมาติดตั้งจะต้องเป็นของใหม่ที่ไม่เคยผ่านการใช้งานมาก่อน พร้อมทั้งทำการทดสอบการทำงานของระบบปรับอากาศให้ใช้งานได้สมบูรณ์ ถูกต้องตามความประสงค์ของแบบและโครงการ

2) การดำเนินงานผู้ขายจะต้องมีวิศวกรเครื่องกลที่มีใบประกอบวิชาชีพวิศวกรรมควบคุม (พร้อมแนบใบประกอบวิชาชีพและลงนามรับรอง) มาทำการควบคุมการติดตั้ง ตามแบบแปลนที่ได้รับการอนุมัติเรียบร้อยแล้ว

3) ระบบปรับอากาศและผลิตภัณฑ์เครื่องปรับอากาศที่เสนอใช้ในโครงการจะต้องเป็นยี่ห้อที่ใช้แพร่หลายในประเทศไทยมาแล้วไม่น้อยกว่า 5 ปี และคิดเป็นจำนวนตันความเย็นไม่น้อยกว่า 3,000 ตันความเย็น

4) ผู้ขายต้องส่งรายชื่อผู้จัดการโครงการ ช่างหน้างาน หรืออื่นๆ ที่เกี่ยวข้องให้คณะกรรมการรับทราบภายใน 15 วันนับถัดจากวันลงนามสัญญา

5) ผู้ขายต้องนำส่งแผนการดำเนินการติดตั้งให้คณะกรรมการอนุมัติภายใน 15 วันนับจากวันลงนามในสัญญา

6) วิธีการติดตั้งเครื่องปรับอากาศ

(1) เครื่องปรับอากาศ ต้องทำการติดตั้งอุปกรณ์ลดแรงดันน้ำยาแบบ ELECTRONIC EXPANSION VALVE (EXV) อยู่ภายในชุดคอนเดนซิ่ง CDU ท่อน้ำยาสารทำความเย็นต้องใช้เป็นท่อทองแดง (COPPER TUBE HARD DREW TYPE "M") หรือตามมาตรฐานผู้ผลิต ให้หุ้มฉนวน CLOSE CELL INSULATION ชนิดไม่ลามไฟ ที่ท่อ LIQUID PIPE ความหนาไม่น้อยกว่า 3/4 นิ้ว หรือตามที่ระบุในแบบท่อน้ำยา พันด้วย PVC Type

(2) ภายหลังจากเชื่อมระบบท่อน้ำยาทำความเย็นแล้ว ทำการดูดความชื้นออก และทำให้เป็นสุญญากาศ ด้วยปั๊มดูดสุญญากาศ (VACUUM PUMP) จนมีความดันต่ำกว่า 5 torr เป็นเวลาอย่างน้อย 1 ชั่วโมง แล้วจึงเติมสารทำความเย็น ขั้นตอนการเติมสารทำความเย็นต้องทำตามคำแนะนำของผู้ผลิต



(3) ท่อระบายน้ำ (Condensing Drain) ขนาดของท่อระบายน้ำจากเครื่องส่งลมเย็นแต่ละเครื่องและท่อระบายน้ำหลักให้เป็นไปตามที่ระบุไว้ในแบบ แนวทางการเดินท่อน้ำทิ้งให้เดินแบบ หรือ แบบผนังห้องเพื่อป้องกันการซำรดเสียหาย ท่อน้ำทิ้งใช้ท่อ PVC ชั้นคุณภาพ 8.5 ตามมาตรฐาน มอก.17-2533

7) ผู้รับจ้างต้องจัดเตรียมช่างผู้ชำนาญในเครื่องปรับอากาศ เข้าดำเนินการตรวจสอบสภาพเครื่องปรับอากาศ เป็นประจำทุก ๆ 6 เดือน และบำรุงรักษาเชิงป้องกัน (Preventive Maintenance) ตามมาตรฐานผู้ผลิต ดังนี้

FAN COIL UNIT

- (1) ตรวจสอบการทำงานของรีโมทคอนโทรล
- (2) ล้างทำความสะอาดแผ่นกรองอากาศ (FILTER)
- (3) ล้างแผงคอยล์เย็น (EVAPORATOR COIL) ด้วยปั้มน้ำแรงดันสูง (HIGH PRESSURE PUMP)
- (4) เช็ดทำความสะอาดตัวเครื่อง
- (5) วัดอุณหภูมิลมส่ง (SUPPLY AIR) และลมกลับ (RETURN AIR)
- (6) วัดอุณหภูมิห้อง (ROOM TEMP)
- (7) ตรวจสอบเช็คสภาพท่อน้ำทิ้ง

CONDENSING UNIT

- (8) ล้างทำความสะอาดตัวเครื่องและแผงคอยล์ร้อน (CONDENSING COIL) ด้วยปั้มน้ำแรงดันสูง (HIGH PRESSURE PUMP)
- (9) ตรวจสอบเช็คการทำงานของมอเตอร์พัดลม (FAN MOTOR), คอมเพรสเซอร์ (COMPRESSOR)
- (10) ตรวจสอบเช็คสภาพสายไฟและขั้วต่อสายไฟ (WIRING TERMINAL), วัดแรงดัน (VOLTAGE), และกระแส (AMPRE)
- (11) ตรวจสอบเช็คเสียงดังผิดปกติ

REFRIGERANT SYSTEM

(12) วัดแรงดันน้ำยาต้านส่ง (DISCHARGE PRESSURE) และด้านกลับ (SUCTION PRESSURE) ให้อยู่ในเกณฑ์มาตรฐาน

(13) ตรวจสอบเช็คสภาพท่อน้ำยาและสภาพฉนวนเบื้องต้น (PIPING&INSULATOR) โดยต้องจัดทำรายงานเสนอต่อมหาวิทยาลัยทุกครั้งที่มาตรวจ ทั้งนี้ผู้รับจ้างต้องเป็นผู้รับผิดชอบค่าใช้จ่ายทั้งหมด (ค่าแรงและค่าวัสดุ) ไม่ว่าจะกรณีใด ๆ ทั้งสิ้น ตลอดระยะเวลารับประกัน

(14) ให้ผู้ขายจัดหาบุคลากรหรือวิธีการป้องกัน เพื่อดูแลรักษาเครื่องปรับอากาศ เครื่องมือหรืออุปกรณ์อื่น ๆ ที่เกี่ยวข้องในระหว่างที่ดำเนินการติดตั้งภายในอาคาร หากอุปกรณ์ดังกล่าวเกิดสูญหายหรือเสียหายผู้ว่าจ้างจะไม่รับผิดชอบไม่ว่ากรณีใด ๆ ทั้งสิ้น

(15) ผู้ขายต้องส่งตารางการเข้ามาบำรุงรักษาเครื่องปรับอากาศให้กับมหาวิทยาลัย

(16) ผู้ขายต้องทดสอบการทำงานของเครื่องปรับอากาศทั้งหมดตามหลักวิศวกรรม ให้สามารถใช้งานได้ดี

(17) ถ้าเกิดความเสียหายในระหว่างการติดตั้งเครื่องปรับอากาศเช่น ผนังห้อง ผนัง ฝ้าเพดาน หรือส่วนอื่น ๆ ที่เกี่ยวข้องกับตัวอาคารรวมถึงการรักษาความสะอาด ผู้รับจ้างต้องดำเนินการแก้ไขให้เรียบร้อยเหมือนเดิม ตำแหน่งติดตั้งตามแบบรูปที่แนบ

8) หากอุปกรณ์ขัดข้องในระหว่างการรับประกัน ผู้ขายจำต้องดำเนินการตรวจสอบและแก้ไขให้แล้วเสร็จภายในระยะเวลา 3 วัน พร้อมทั้งจัดทำรายงานผลการตรวจสอบ ซ่อมบำรุงรักษาหรือแก้ไขทุกครั้ง ภายในระยะเวลา



ไม่เกิน 7 วัน นับจากวันที่เข้าปฏิบัติงานโดยไม่คิดค่าใช้จ่ายใด ๆ ทั้งสิ้นตลอดระยะเวลาการรับประกันหากผู้รับจ้างละเลย เพิกเฉย หรือดำเนินการล่าช้า ผู้ซื้อขอสงวนสิทธิ์ในการดำเนินการซ่อมแซมแก้ไขเองหรือว่าจ้างผู้อื่นดำเนินการซ่อมแซม แก้ไขให้ โดยผู้ขายจะต้องรับผิดชอบค่าใช้จ่ายในการดำเนินการทั้งหมดตามผู้ซื้อเรียกร้องตามค่าใช้จ่ายที่เกิดขึ้นจริง

1.2.20. เอกสารหลักฐานการยื่นข้อเสนอเพิ่มเติม

- 1) ผู้ยื่นข้อเสนอต้องยื่นสำเนาหนังสือแต่งตั้งผู้แทนจำหน่าย ที่ได้รับการแต่งตั้งให้เป็นตัวแทนจำหน่ายจากผู้ผลิตหรือตัวแทนจำหน่ายในประเทศไทย “โดยให้ยื่นขณะเข้าเสนอราคา”
- 2) ผู้ยื่นข้อเสนอต้องยื่นสำเนาหนังสือรับรองมาตรฐาน “โดยให้ยื่นขณะเข้าเสนอราคา” รายละเอียดดังนี้
 - (1) หนังสือรับรองการประหยัดไฟฟ้าเบอร์ 5 ตามมาตรฐานใหม่ของ กฟผ.ปี 2562
 - (2) หนังสือรับรองมาตรฐาน มอก.1155-2557 หรือ 2134-2553
 - (3) หนังสือรับรองมาตรฐาน มอก.1529-2561
 - (4) หนังสือรับรองมาตรฐาน ISO14001:2015
 - (5) หนังสือรับรองมาตรฐาน ISO9001:2015
- 3) ผู้ยื่นข้อเสนอต้องจัดทำและยื่นเอกสารตารางเปรียบเทียบคุณสมบัติครุภัณฑ์ตามรายละเอียดที่กำหนดในแต่ละรายการที่ยื่นข้อเสนอ “โดยให้ยื่นขณะเข้าเสนอราคา”

1.3 งานอื่น ๆ (งานรื้อถอน, ซ่อมแซมฝ้าเพดานและสายไฟฟ้า) จำนวน 1 งาน รวมเป็นเงิน 104,150 บาท ประกอบด้วย

- | | | | |
|---|-------|----|-----|
| 1.3.1 รื้อถอนเครื่องปรับอากาศ | จำนวน | 33 | ชุด |
| 1.3.2 งานซ่อมแซมฝ้าเพดาน | จำนวน | 1 | งาน |
| 1.3.3 งานไฟฟ้าและอุปกรณ์สำหรับเครื่องปรับอากาศ | จำนวน | 1 | งาน |
| 1.3.4 รายละเอียดการติดตั้งและอื่น ๆ ให้เป็นไปตามแบบรูป | | | |
| 1.3.5 ถ้าเกิดความเสียหายในระหว่างการติดตั้ง เช่น พื่นห้อง ผนัง ฝ้าเพดานหรือส่วนอื่น ๆ ที่เกี่ยวข้องกับตัวอาคารรวมถึงการรักษาความสะอาด ผู้ขายต้องดำเนินการซ่อมแซม ให้เรียบร้อยเหมือนเดิม | | | |
| 1.3.6 ให้ผู้ขายจัดหาบุคลากรหรือวิธีป้องกัน เพื่อดูแลรักษาเครื่องมือหรืออุปกรณ์อื่น ๆ ที่เกี่ยวข้อง ในระหว่างที่ดำเนินการติดตั้งภายในอาคาร หากอุปกรณ์ดังกล่าวเกิดสูญหายหรือเสียหายผู้ซื้อจะไม่รับผิดชอบไม่ว่ากรณีใด ๆ ทั้งสิ้น | | | |

1.4 รายละเอียดตำแหน่งการติดตั้ง เป็นไปตามรายการที่ 256722.2 (ข) หน้าที่ 13 - 24

.....



รายการที่ 1 ครุภัณฑ์เครื่องปรับอากาศแบบแยกส่วน พร้อมติดตั้ง

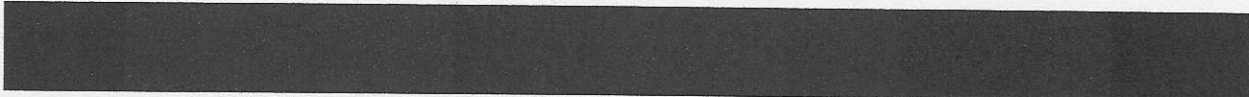

มหาวิทยาลัยราชภัฏพระนคร
โดย กองอาคารสถานที่และสิ่งแวดล้อม

Handwritten signatures and a blue circular stamp of Rajabhat Prachinburi. The stamp contains the text 'กองอาคารสถานที่และสิ่งแวดล้อม' and 'มหาวิทยาลัยราชภัฏพระนคร'.

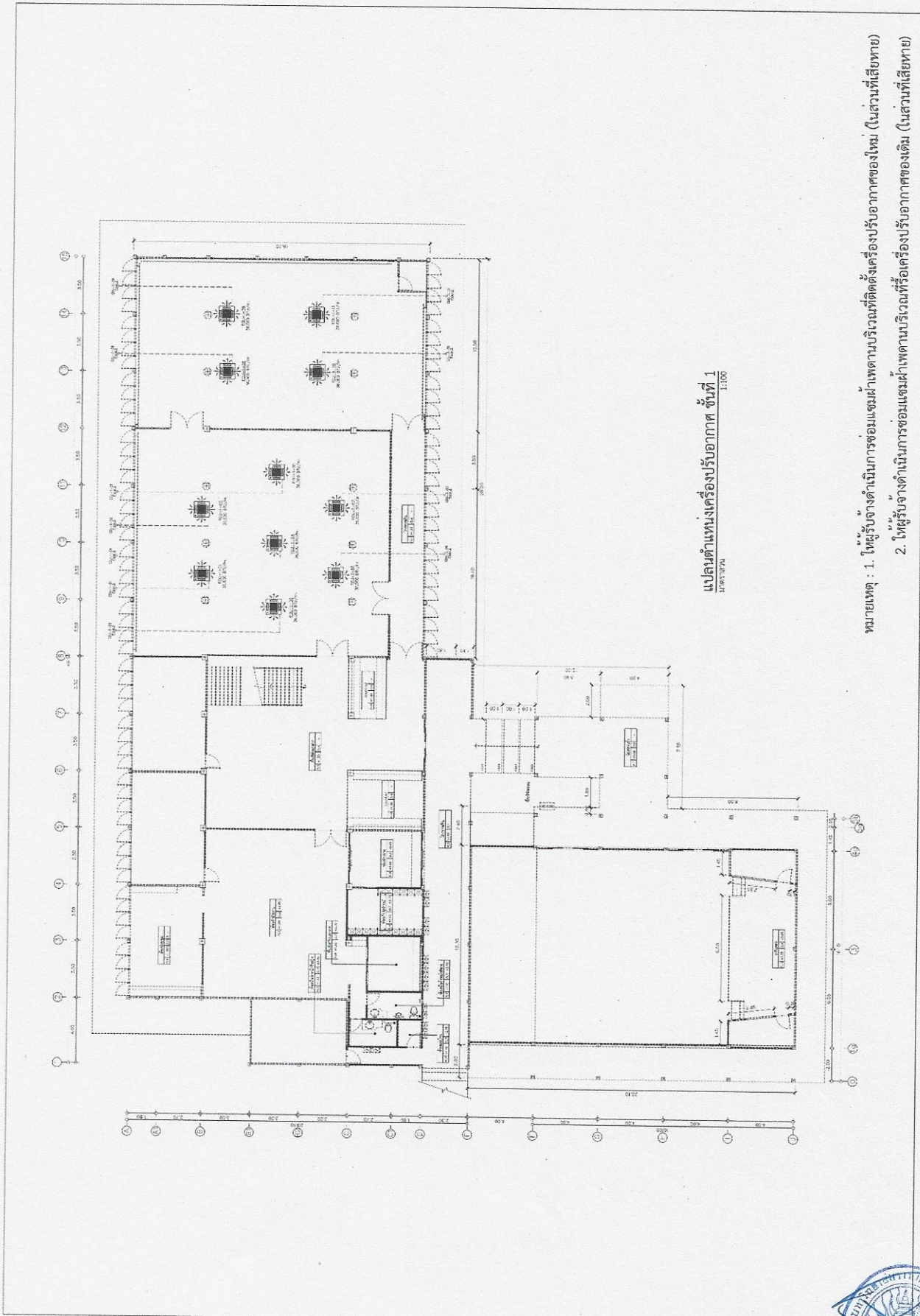

แปลนตำแหน่งเครื่องปรับอากาศ ชั้นที่ 1
1:100

- หมายเหตุ : 1. ให้ผู้รับจ้างดำเนินการซ่อมแซมฝ้าเพดานบริเวณที่ติดตั้งเครื่องปรับอากาศของใหม่ (ในส่วนที่เสียหาย)
- 2. ให้ผู้รับจ้างดำเนินการซ่อมแซมฝ้าเพดานบริเวณที่ติดตั้งเครื่องปรับอากาศของเดิม (ในส่วนที่เสียหาย)

[Handwritten signatures and a circular official stamp of Rajabhat Prachinburi University are present at the bottom of the page.]

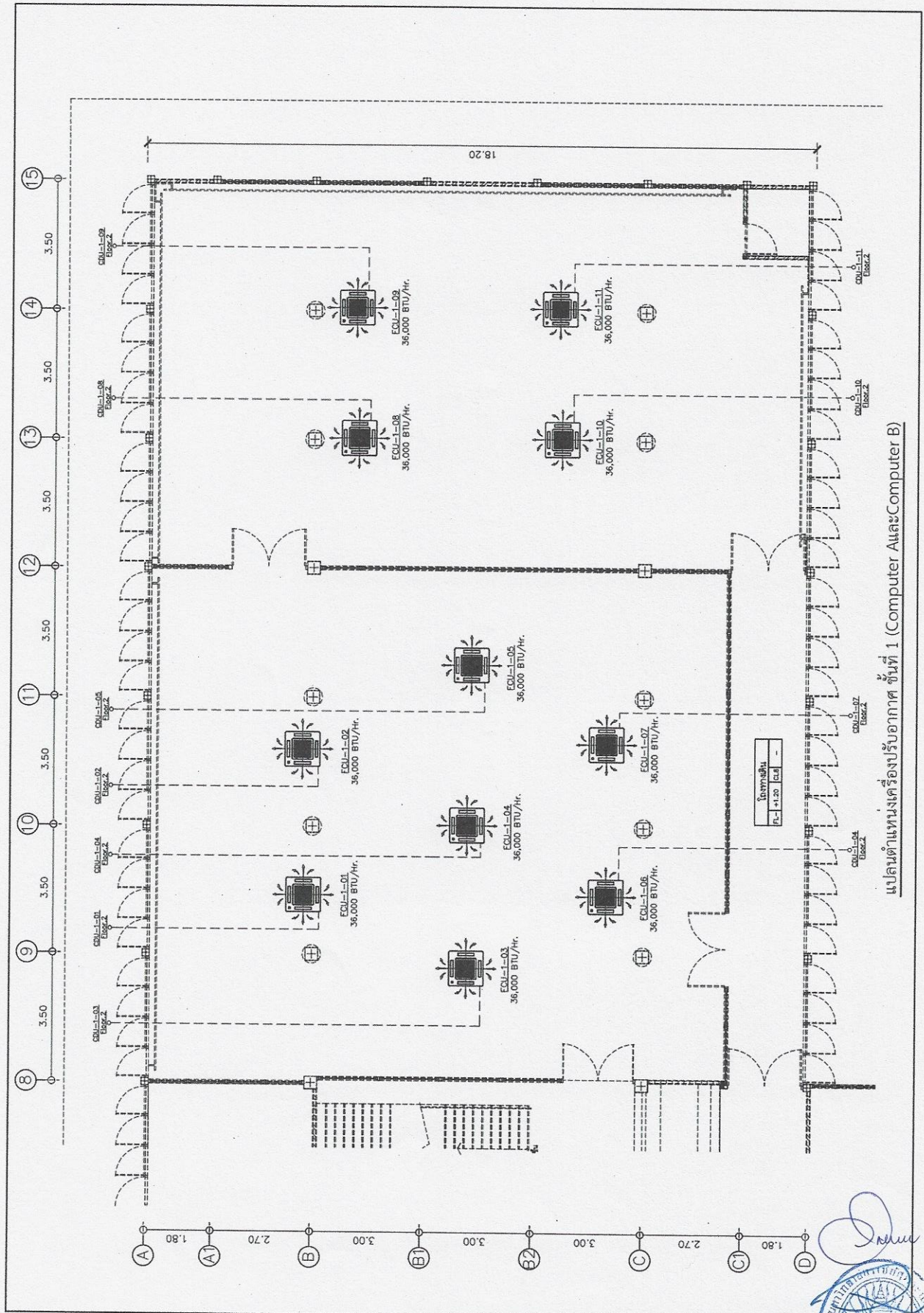

แปลนตำแหน่งเครื่องปรับอากาศ ชั้นที่ 1 (Computer A และ Computer B)

[Handwritten signature and official stamp of a university]

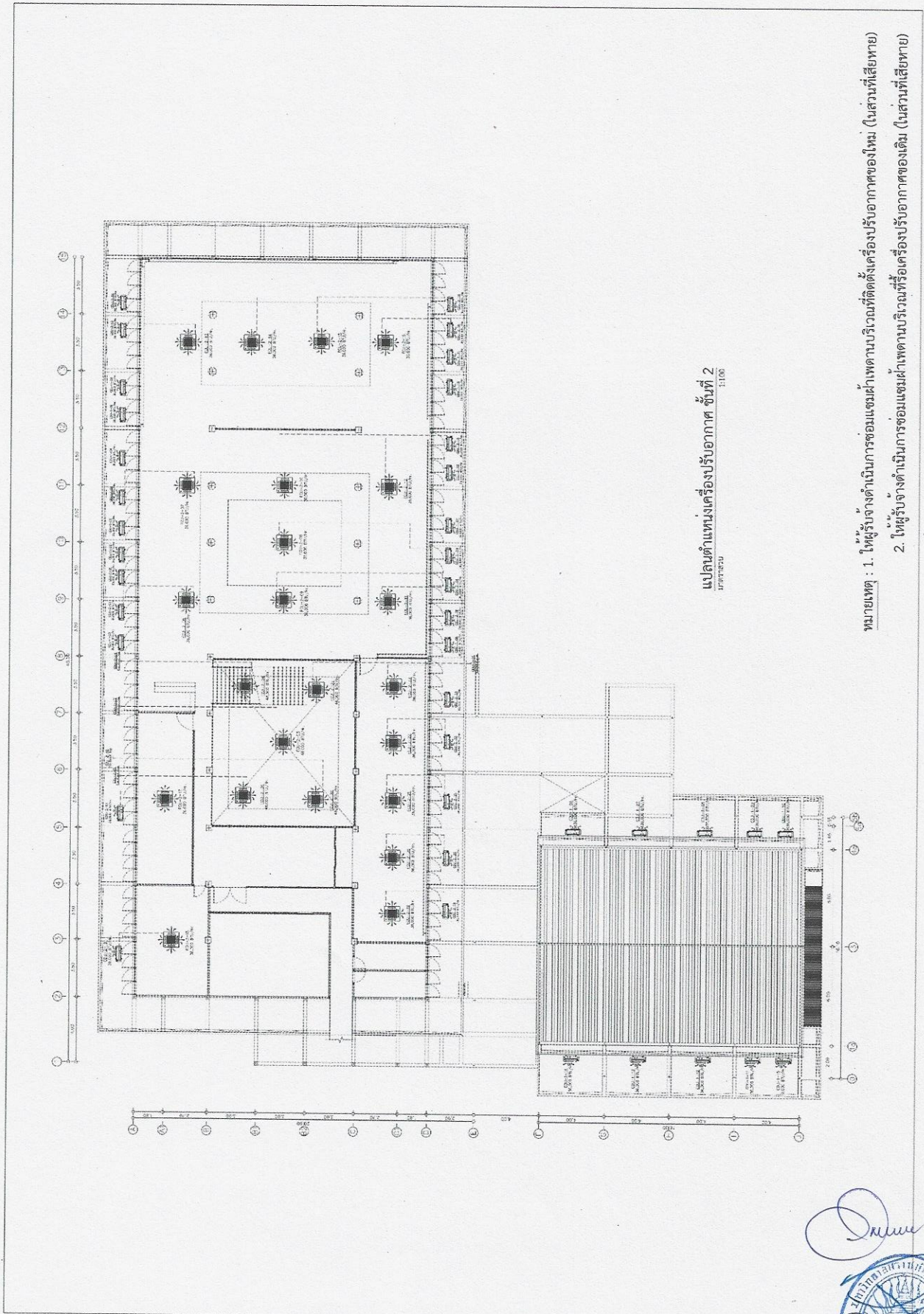

แปลตำแหน่งเครื่องปรับอากาศ ชั้นที่ 2
1:100

- หมายเหตุ : 1. ให้ผู้รับจ้างดำเนินการซ่อมแซมฝ้าเพดานบริเวณที่ติดตั้งเครื่องปรับอากาศของใหม่ (ในส่วนที่เสียหาย)
2. ให้ผู้รับจ้างดำเนินการซ่อมแซมฝ้าเพดานบริเวณที่รื้อเครื่องปรับอากาศของเดิม (ในส่วนที่เสียหาย)

Danun Kru

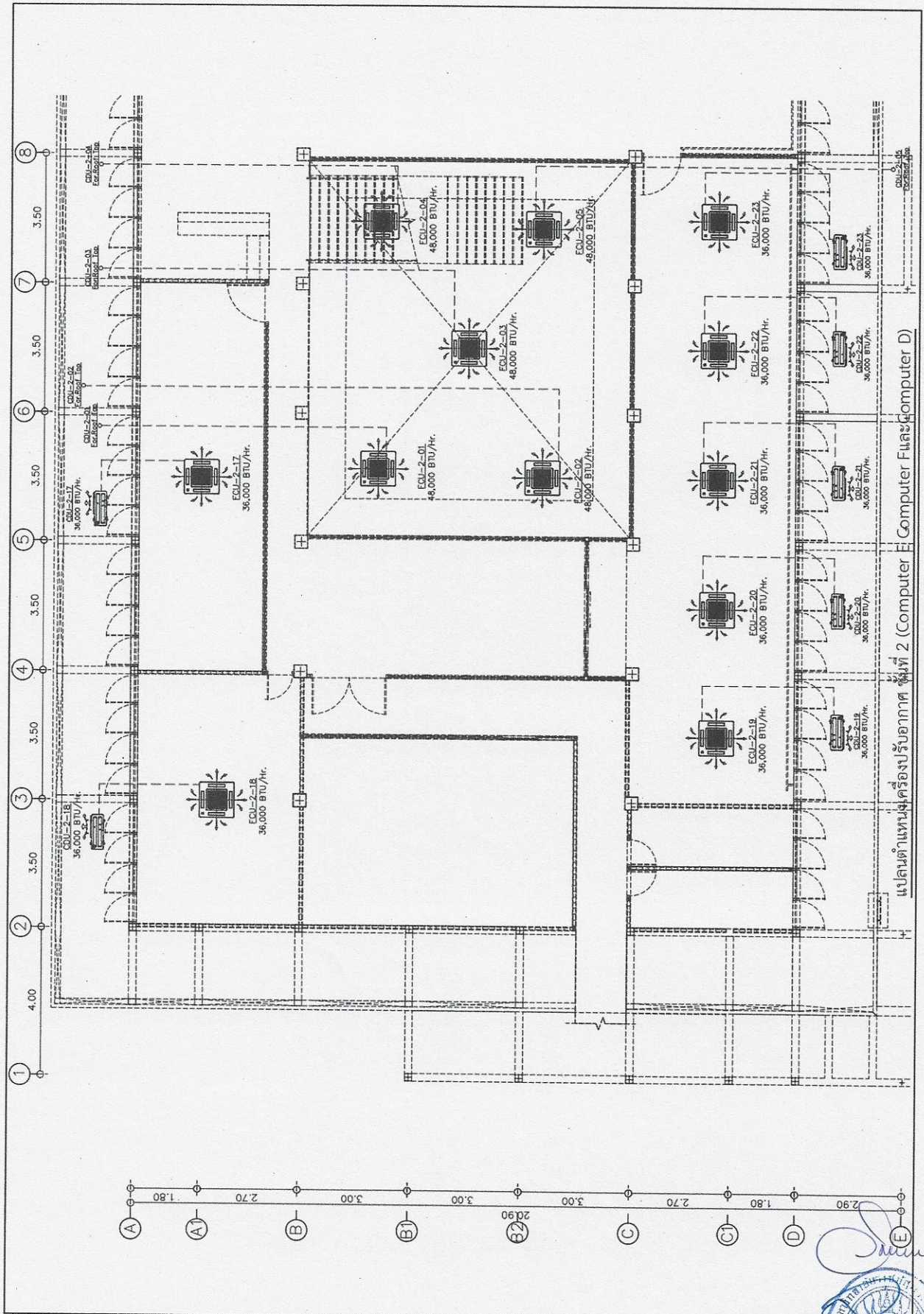

แปลนตำแหน่งเครื่องรับอากาศ ชั้นที่ 2 (Computer E และ Computer D)

[Handwritten signature]
[Handwritten signature]
[Handwritten signature]



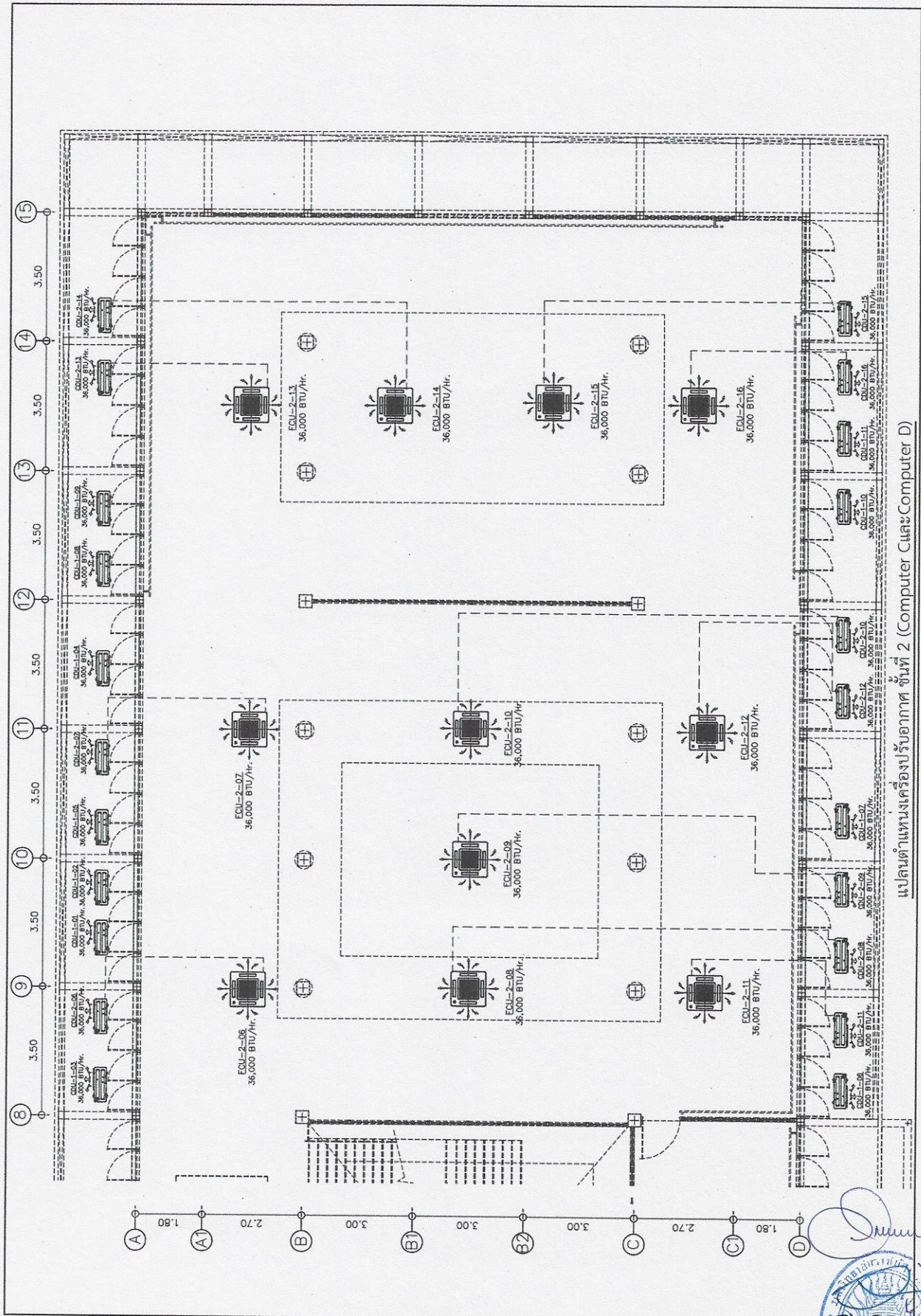

แปลนตำแหน่งเครื่องปรับอากาศ ชั้นที่ 2 (Computer C และ Computer D)

Signature
Signature
Signature



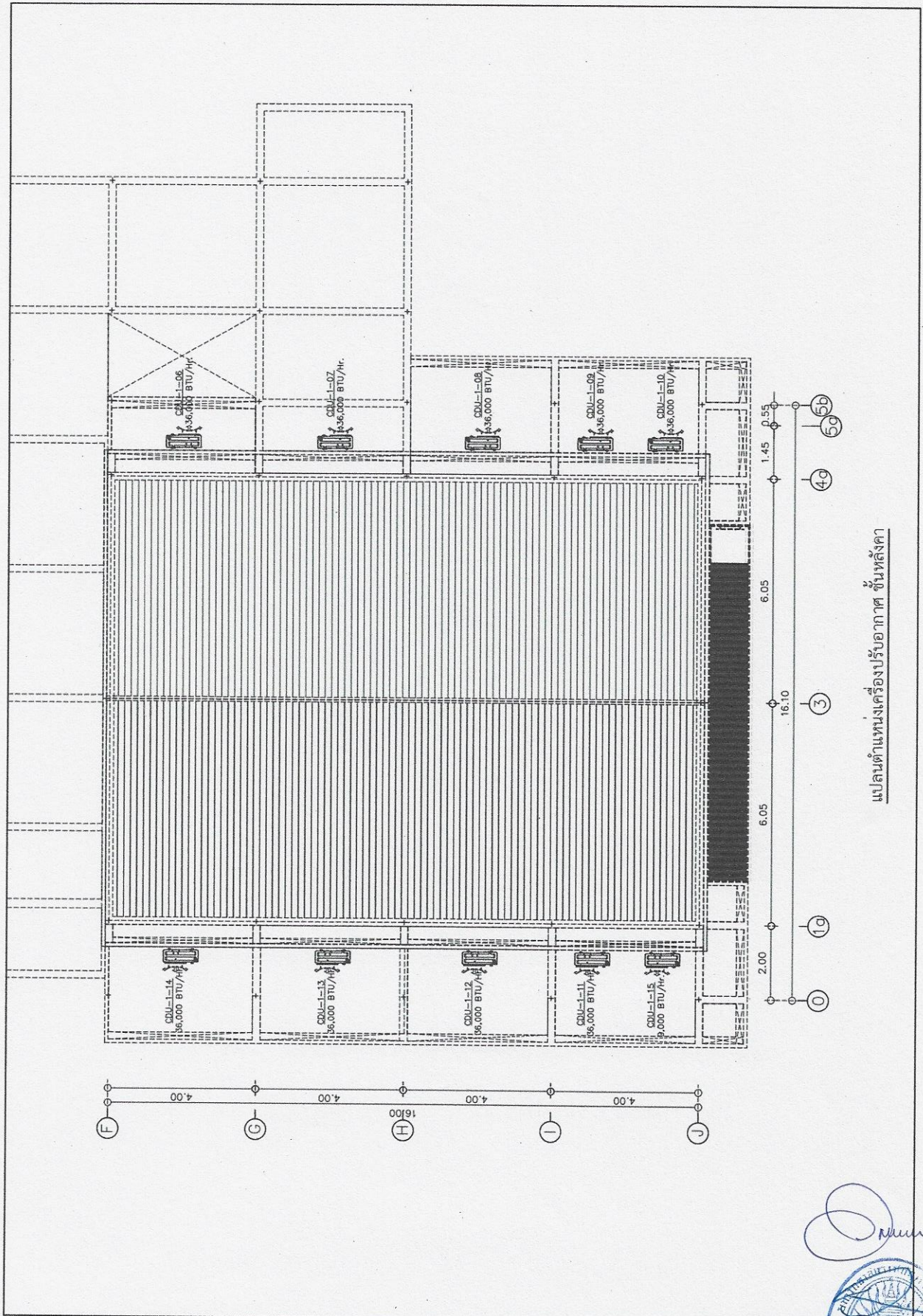

แปลนตำแหน่งเครื่องปรับอากาศ ชั้นหลังคา

[Handwritten signature]
[Handwritten signature]
[Handwritten signature]

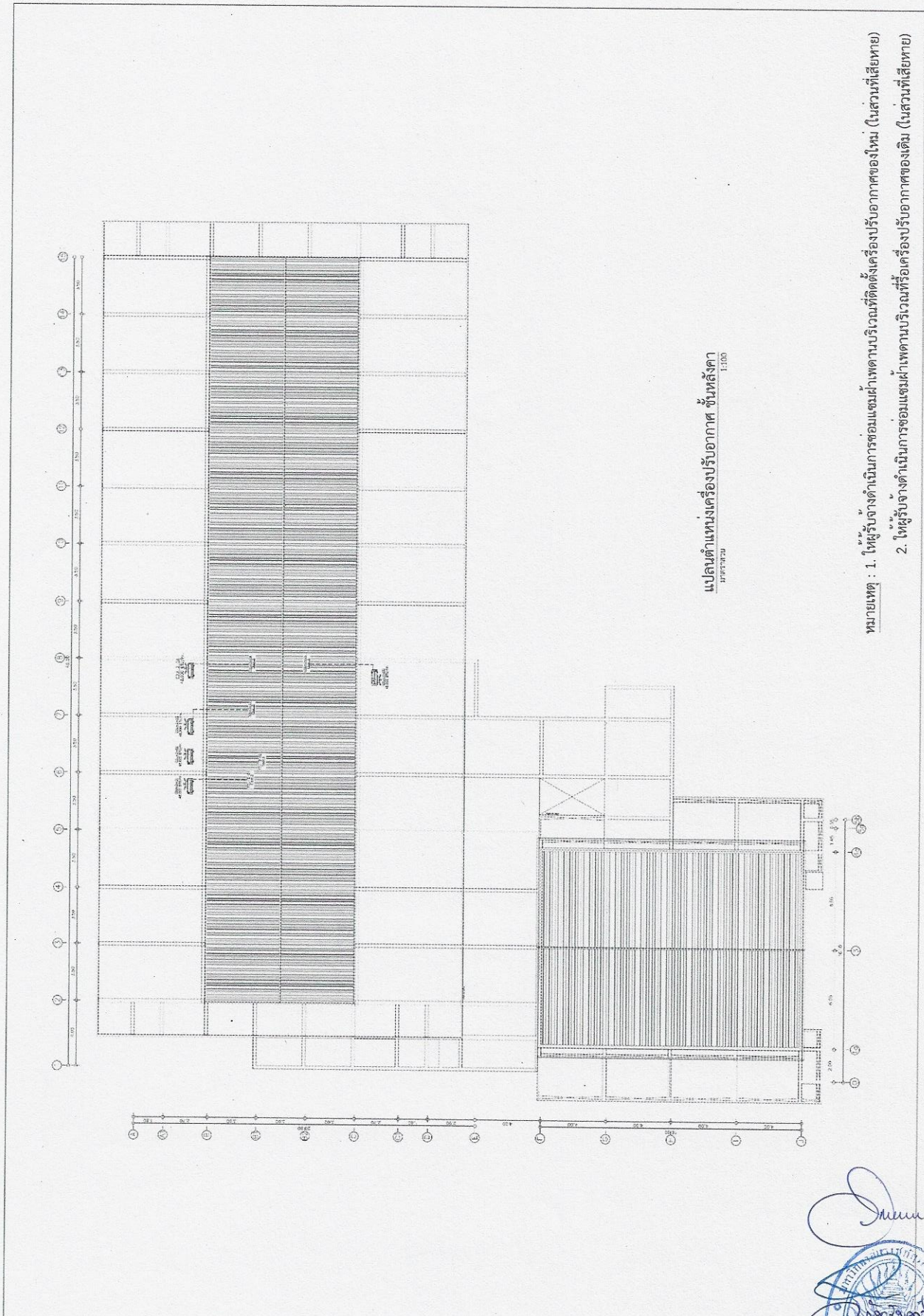

แปลนตำแหน่งเครื่องปรับอากาศ ชั้นหลังคา
รวมรวม
1:100

- หมายเหตุ : 1. ให้ผู้รับจ้างดำเนินการซ่อมแซมฝ้าเพดานบริเวณที่ติดตั้งเครื่องปรับอากาศของใหม่ (ในส่วนที่เสียหาย)
2. ให้ผู้รับจ้างดำเนินการซ่อมแซมฝ้าเพดานบริเวณที่ร้อยเครื่องปรับอากาศของเดิม (ในส่วนที่เสียหาย)

Signature

Signature

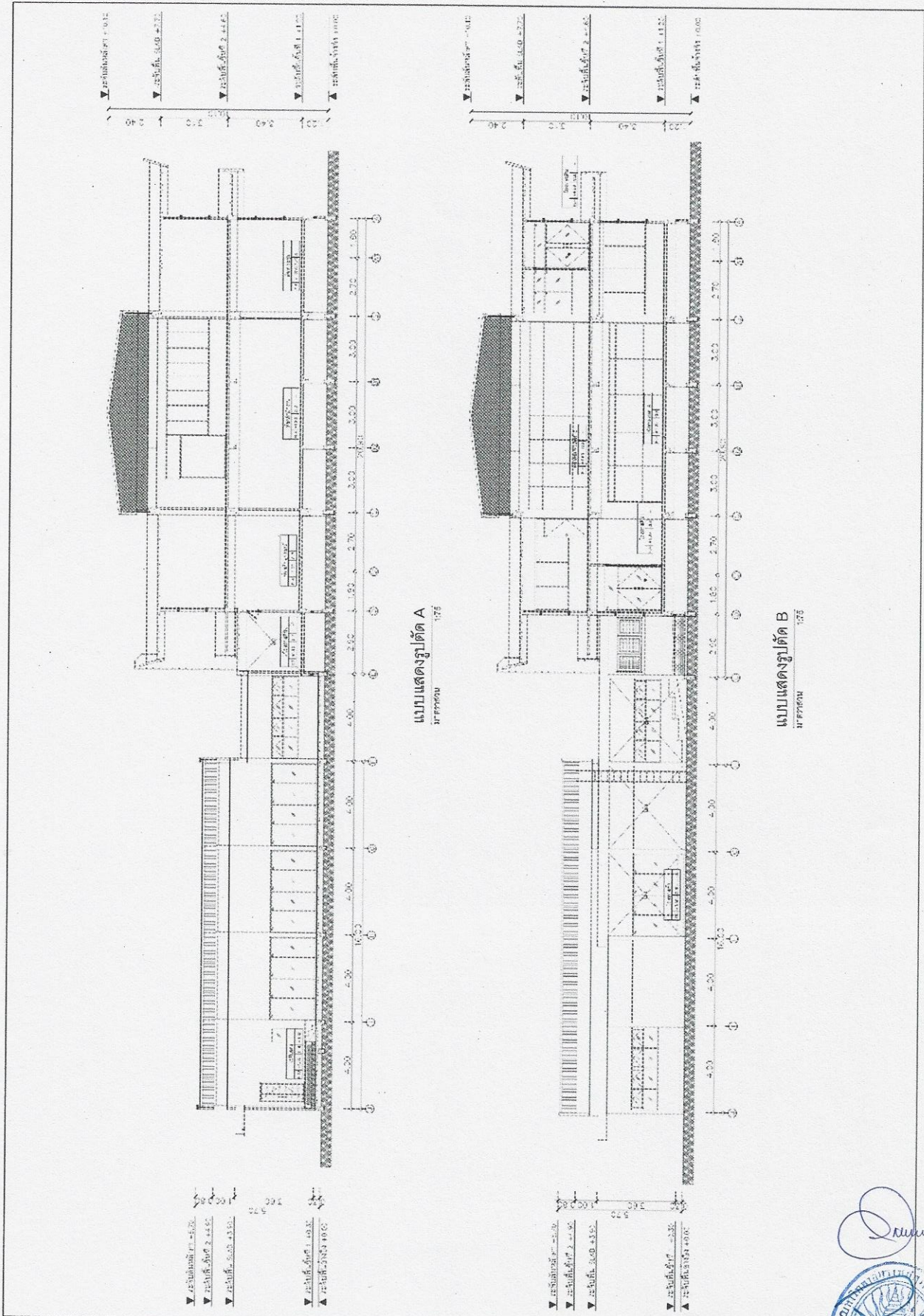

แบบแสดงรูปตัด A
17.5

แบบแสดงรูปตัด B
17.6

Samran Kuan
Amey
S
UNIVERSITY

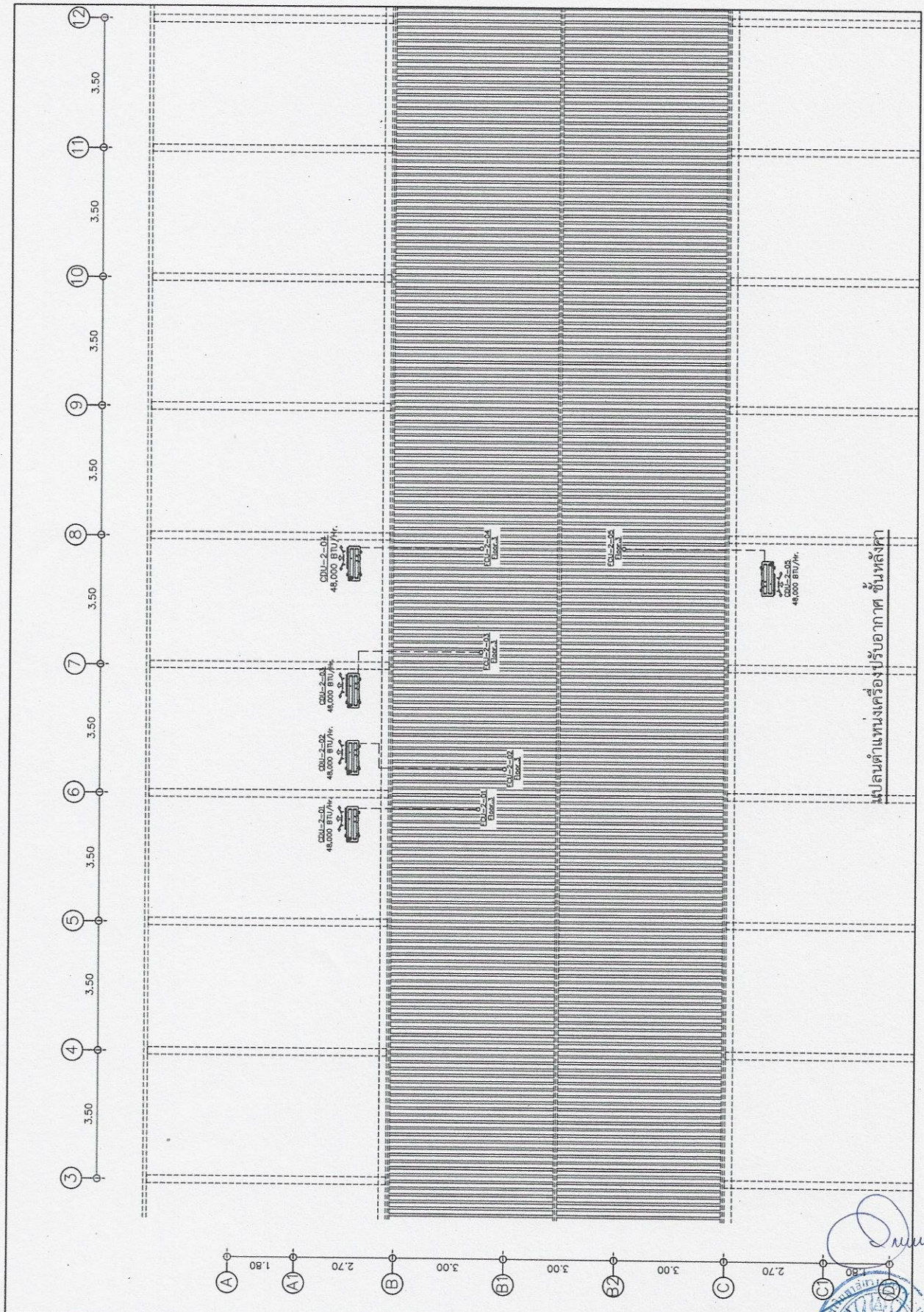

แปลนตำแหน่งเครื่องปรับอากาศ ชั้นหลังคา

Signature and stamp of the design firm, including the name "Dumrith" and the logo of "KAMALAN KANG" UNIVERSITY.

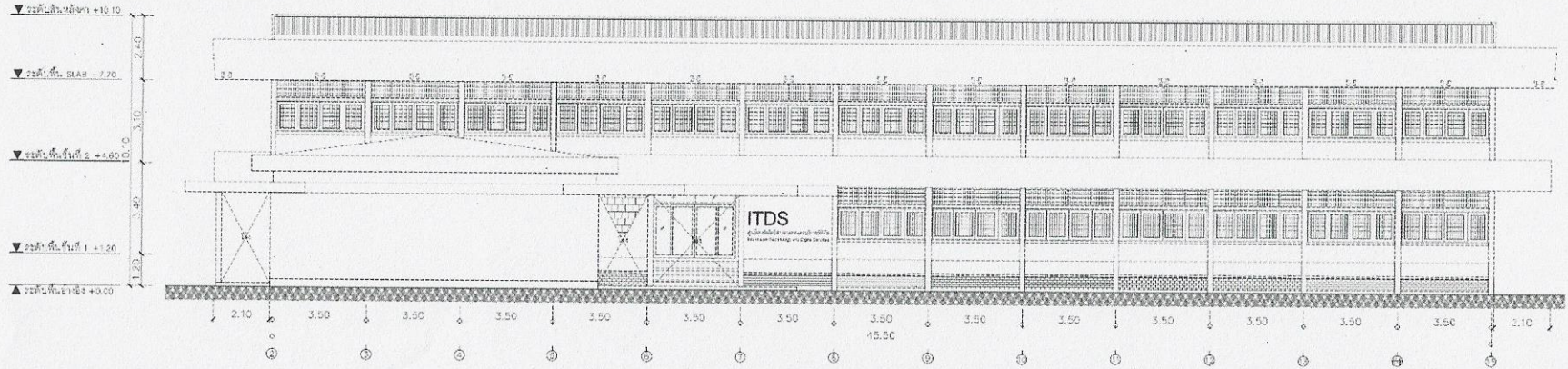

แบบแสดงรูปด้าน 1
มาตราส่วน 1:75

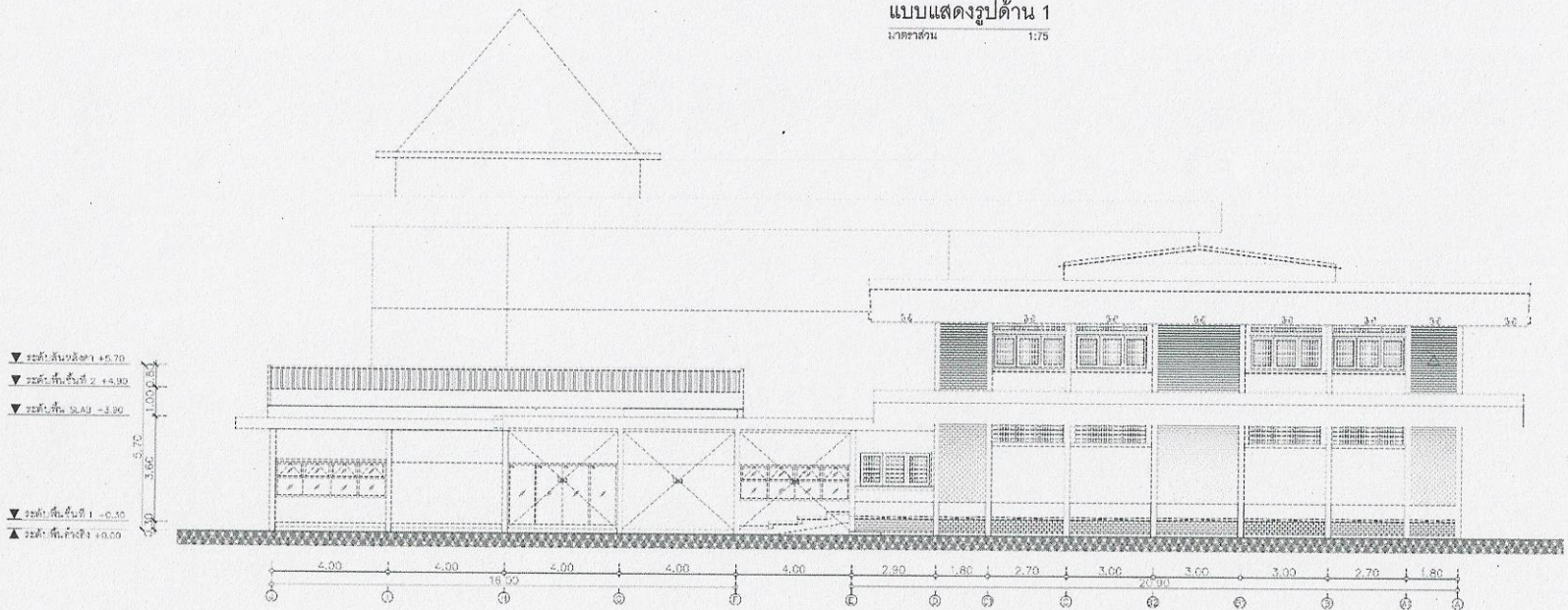

แบบแสดงรูปด้าน 2
มาตราส่วน 1:75

Handwritten signatures and a blue circular official stamp of a university are located in the bottom left corner of the page.

เอกสารแนบท้าย ข้อที่ 4

4. รายละเอียดคุณลักษณะเฉพาะของพัสดุที่จะดำเนินการจัดซื้อและเอกสารแนบท้ายอื่น ๆ

รายการที่ 2 รายละเอียดคุณลักษณะเฉพาะของพัสดุผ้าม่านพร้อมติดตั้ง จำนวนเงิน 156,000 บาท (หนึ่งแสนห้าหมื่นหกพันบาทถ้วน) ประกอบด้วย

2.1 ม่านจีบระบบด้ามจูง ผ้า Dimout (Polyester 100%) ชนิดกันแสงได้ 80-95% จำนวน 1 ระบบ รวมเป็นเงิน 95,336 บาท

2.1.1 ผ้าม่านทึบ (Dim out) ทำจากใยโพลีเอสเตอร์ (Polyester 100%) คุณสมบัติป้องกันแสงส่องผ่าน ไม่น้อยกว่า 80 - 95 % ชายผ้าม่านถ่วงน้ำหนักด้วยโซ่เย็บติดในตัว

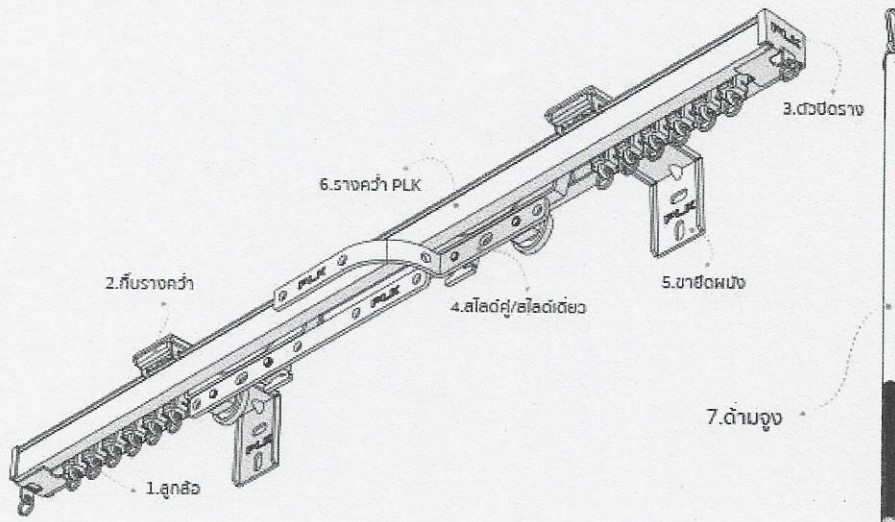

ภาพที่ 1 ภาพแสดงอุปกรณ์ประกอบรางม่าน

2.1.2 รางม่าน ทำจากอลูมิเนียมอบสีขาว เกรด A ความกว้างไม่น้อยกว่า 20 มม. สูงไม่น้อยกว่า 16 มม. ความหนาไม่น้อยกว่า 1.5 มม. เพื่อเพิ่มความแข็งแรง ตัวรางมีความแข็งแรง ทนทาน มีร่องสำหรับใส่ลูกล้อ สามารถใช้มือดึงเปิด-ปิดผ้าม่าน สะดวกและง่ายต่อการใช้งาน พร้อมอุปกรณ์ประกอบ

2.1.3 ตัวปิด วัสดุทำจากเหล็ก ออบสีขาว ใช้ปิดปลายราง ตัวเหล็กหนาไม่น้อยกว่า 1.5 มม.

2.1.4 สไลด์เดี่ยว วัสดุทำจากเหล็ก สีขาว แข็งแรง สำหรับตัวนำลูกล้อเพื่อเลื่อนผ้าม่านแบบเปิดซ้ายหรือเปิดขวา ตัวเหล็กหนาไม่น้อยกว่า 2 มม.

2.1.5 สไลด์คู่ วัสดุทำจากเหล็ก สีขาว แข็งแรง สำหรับตัวนำลูกล้อเพื่อเลื่อนผ้าม่านแบบเปิดแยกกลาง เมื่อปิดผ้าม่านจะช่วยให้ผ้าทบเกยกัน ทำให้ไม่มีแสงลอดเข้ามา ตัวเหล็กหนาไม่น้อยกว่า 2 มม.

2.1.6 ลูกล้อราง M ตัวลูกล้อผลิตจากพลาสติก PVC อย่างดี เพลตอกด้วยอลูมิเนียมท่งสำหรับเกี่ยว ทำจากเหล็กชุบนิเกิล ไม่ขึ้นสนิมและทนทาน ไม่บิดงอ ง่าย มีความแข็งแรง สลื่น ทนต่อการเสียดสี ยึดหยุ่นได้ในอุณหภูมิที่สูง - ต่ำ

2.1.7 ขายึดราง วัสดุทำมาจากเหล็ก แข็งแรง ทนทาน รั้งน้ำหนักได้ดี สำหรับยึดผนังและเพดานจะมี 2 แบบ

- แบบขายึดผนัง 1 ชั้น ขายึดรางม่านกับผนัง ยาวไม่น้อยกว่า 7 ซม. ยึดรางได้ 1 ราง ควรติดตั้ง ขายึดผนังทุก 60 ซม. ตลอดความยาวรางม่าน ตัวขาใช้เหล็กหนาไม่น้อยกว่า 1.2 มม.

- แบบขายึดผนัง 2 ชั้น ขายึดรางม่านกับผนัง ยาวไม่น้อยกว่า 13 ซม. ยึดรางได้ 2 ราง สำหรับติดตั้งผ้าม่าน 2 ชั้น ควรติดตั้งขายึดผนังทุก 60 ซม. ตลอดความยาวรางม่าน ตัวขาใช้เหล็กหนาไม่น้อยกว่า 1.2 มม.

Savin Han

Amey
Amey

2.1.8 ลีนจับราง ตัวลีนจับรางยึดรางม่านกับเพดาน ควรติดลีนจับรางทุกระยะ 60 ซม. ตลอดความยาวรางม่าน ตัวลีนใช้เหล็กหนาไม่น้อยกว่า 1 มม. ตัวพลาสติกแข็งและทนความร้อนได้ดี

2.1.9 ด้ามจูง ไม้สักทอง (ทำสีธรรมชาติ) ขนาดเส้นผ่านศูนย์กลาง 3/4 นิ้ว ความยาวไม่น้อยกว่า 100 ซม. โดยติดเข้ากับสไลด์คู่หรือสไลด์เดี่ยว (เลือกรูปแบบภายหลัง)

2.1.10 ตะขอเกี่ยวรวบม่าน ทำจากโลหะ รับน้ำหนักผ้าม่าน ได้ดี แข็งแรงทนทาน (เลือกสีภายหลัง)

2.1.11 สายรวบม่าน ให้ใช้ผ้าชนิดเดียวกับผ้าม่านทึบ เย็บสองชั้นพร้อมห่วงคล้องสองด้าน กว้างไม่น้อยกว่า 3 นิ้ว สำหรับรวบผ้าเก็บเมื่อเปิดผ้าม่าน

2.1.12 ผู้ขายจะต้องดำเนินการจัดหาและติดตั้งผ้าม่านจีบระบบด้ามจูง ผ้า Dimout (Polyester 100%) ชนิดกันแสงได้ 80-95% รายละเอียดดังนี้

C1 - ขนาดประมาณ 6.00 x 2.05 ม.	จำนวน 2 ชุด
C2 - ขนาดประมาณ 2.39 x 2.05 ม.	จำนวน 1 ชุด
C3 - ขนาดประมาณ 3.70 x 2.05 ม.	จำนวน 3 ชุด
C4 - ขนาดประมาณ 3.64 x 2.05 ม.	จำนวน 2 ชุด
C5 - ขนาดประมาณ 3.68 x 2.05 ม.	จำนวน 1 ชุด
C6 - ขนาดประมาณ 3.60 x 1.40 ม.	จำนวน 1 ชุด

2.1.13 ถ้าเกิดความเสียหายในระหว่างการติดตั้งผ้าม่าน เช่น พับ ผ่นง ผ้าเพดานหรือส่วนอื่นๆที่เกี่ยวข้องกับตัวอาคารรวมถึงการรักษาความสะอาด ผู้ขายต้องดำเนินการแก้ไขให้เรียบร้อยเหมือนเดิม

2.1.14 ให้ผู้ขายจัดหาบุคลากรหรือวิธีการป้องกันเครื่องมือหรืออุปกรณ์อื่นๆที่เกี่ยวข้องในระหว่างที่ดำเนินการติดตั้งภายในอาคาร หากอุปกรณ์ดังกล่าวเกิดสูญหายหรือเสียหายผู้ว่าจ้างจะไม่รับผิดชอบไม่ว่ากรณีใดๆทั้งสิ้น

2.1.15 ให้ผู้รับจ้างตรวจสอบความสูงและความยาว ของช่องหน้าต่างหรือช่องแสงก่อนทำการติดตั้งผ้าม่านที่กำหนดไว้ในตามรายละเอียด โดยให้ผู้รับจ้างแบ่งช่องผ้าม่านให้พอดีกับช่องอลูมิเนียมและนำเสนอรายละเอียดหรือรูปแบบการติดตั้งผ้าม่าน ก่อนทำการติดตั้งส่งให้ทางคณะกรรมการอนุมัติก่อนทำการติดตั้ง

2.1.16 หากปรากฏว่าขนาดของผ้าม่าน ตามที่กำหนดไว้ในรายละเอียดไม่ตรงกับขนาดช่องหน้าต่างหรือช่องแสง ผู้รับจ้างจะต้องปรับแก้ไขหรือขยายขนาดของผ้าม่านออกให้เหมาะสมกับพื้นที่โดยไม่สามารถคิดเงินหรือเวลาเพิ่มเติมใดกับทางมหาวิทยาลัยฯ ได้ ตำแหน่งติดตั้งตามแบบรูปที่แนบ

2.1.17 เป็นวัสดุที่ผลิตภายในประเทศ

2.1.18 เอกสารหลักฐานการยื่นข้อเสนอเพิ่มเติม ผู้ยื่นข้อเสนอต้องจัดทำและยื่นเอกสารตารางเปรียบเทียบคุณสมบัติครุภัณฑ์ตามรายละเอียดที่กำหนดในแต่ละรายการที่ยื่นข้อเสนอ “โดยให้ยื่นขณะเข้าเสนอราคา”

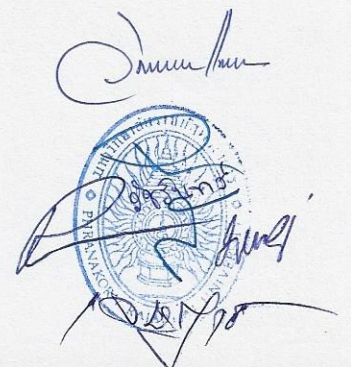

2.2 คุณสมบัติเฉพาะของพัสดุเป็นผ้าผ่านจิบระบบด้ามจูง ผ้าโปรง (Polyester 100%) จำนวน 1 ระบบ รวมเป็นเงิน 60,664 บาท

2.2.1 ผ้าผ่านโปรง เนื้อผ้าโปรงมีลายในตัว ผลิตจากเส้นใยโพลีเอสเตอร์ 100% เนื้อดี มีความคงทน เนื้อผ้ามีคุณสมบัติให้แสงผ่านได้ เย็บแบบจับจีบ ผ้าผ่านทั้ง 2 แบบ เมื่อตัดเป็นชุดผ่านแล้วไม่มีรอยต่อ

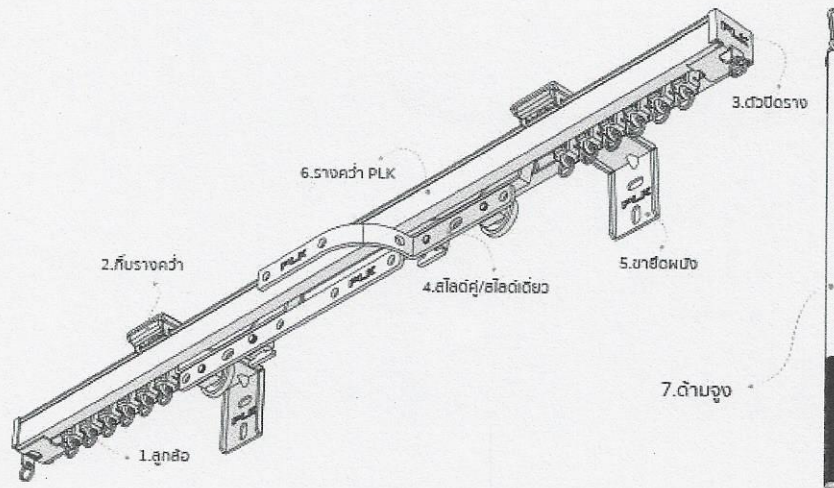

ภาพที่ 1 ภาพแสดงอุปกรณ์ประกอบรางผ่าน

2.2.2 รางผ่าน ทำจากอลูมิเนียมอบสีขาว เกรด A ความกว้างไม่น้อยกว่า 20 มม. สูงไม่น้อยกว่า 16 มม. ความหนาไม่น้อยกว่า 1.5 มม. เพื่อเพิ่มความแข็งแรง ตัวรางมีความแข็งแรง ทนทาน มีร่องสำหรับใส่ลูกล้อ สามารถใช้มือดึงเปิด-ปิดผ้าผ่าน สะดวกและง่ายต่อการใช้งาน พร้อมอุปกรณ์ประกอบ

2.2.3 ตัวปิด วัสดุทำจากเหล็ก ออบสีขาว ใช้ปิดปลายราง ตัวเหล็กหนาไม่น้อยกว่า 1.5 มม.

2.2.4 สไลด์เดี่ยว วัสดุทำจากเหล็ก สีขาว แข็งแรง สำหรับตัวนำลูกล้อเพื่อเลื่อนผ้าผ่านแบบเปิดซ้ายหรือเปิดขวา ตัวเหล็กหนาไม่น้อยกว่า 2 มม.

2.2.5 สไลด์คู่ วัสดุทำจากเหล็ก สีขาว แข็งแรง สำหรับตัวนำลูกล้อเพื่อเลื่อนผ้าผ่านแบบเปิดแยกกลาง เมื่อปิดผ้าผ่านจะช่วยให้ผ้าทบเกยกัน ทำให้ไม่มีแสงลอดเข้ามา ตัวเหล็กหนาไม่น้อยกว่า 2 มม.

2.2.6 ลูกล้อราง M ตัวลูกล้อผลิตจากพลาสติก PVC อย่างดี เพลตอกด้วยอลูมิเนียมหุ้มสำหรับเกี่ยว ทำจากเหล็กชุบนิเกิล ไม่ขึ้นสนิมและทนทาน ไม่บิดงอ ง่าย มีความแข็งแรง ลื่น ทนต่อการเสียดสี ยึดหยุ่นได้ในอุณหภูมิที่สูง - ต่ำ

2.2.7 ขายึดตรง วัสดุทำจากเหล็ก แข็งแรง ทนทาน รั้งน้ำหนักได้ดี สำหรับยึดผนังและเพดาน จะมี 2 แบบ

- แบบขายึดผนัง 1 ชั้น ขายึดตรงมาพร้อมกับผนัง ยาวไม่น้อยกว่า 7 ซม. ยึดรางได้ 1 ราง ควรติดตั้ง ขายึดผนังทุก 60 ซม. ตลอดความยาวรางผ่าน ตัวขาใช้เหล็กหนาไม่น้อยกว่า 1.2 มม.

- แบบขายึดผนัง 2 ชั้น ขายึดตรงมาพร้อมกับผนัง ยาวไม่น้อยกว่า 13 ซม. ยึดรางได้ 2 ราง สำหรับติดตั้งผ้าผ่าน 2 ชั้น ควรติดตั้งขายึดผนังทุก 60 ซม. ตลอดความยาวรางผ่าน ตัวขาใช้เหล็กหนา ไม่น้อยกว่า 1.2 มม.

2.2.8 ลึนจับราง ตัวลึนจับรางยึดตรงมาพร้อมกับเพดาน ควรติดตั้งลึนจับรางทุกระยะ 60 ซม. ตลอดความยาวรางผ่าน ตัวลึนใช้เหล็กหนาไม่น้อยกว่า 1 มม. ตัวพลาสติกแข็งและทนความร้อนได้ดี

2.2.9 ด้ามจูง อะคริลิก ขนาดเส้นผ่านศูนย์กลาง 3/4 นิ้ว ความยาวไม่น้อยกว่า 100 ซม. โดยติดเข้ากับสไลด์คู่หรือสไลด์เดี่ยว (เลือกรูปแบบภายหลัง)

2.2.10 ตะขอเกี่ยวรวบผ่าน ทำจากโลหะ รั้งน้ำหนักผ้าผ่าน ได้ดี แข็งแรงทนทาน (เลือกสีภายหลัง)

2.2.11 สายรวบผ่าน ให้ใช้ผ้าชนิดเดียวกับผ้าผ่านที่บ เย็บสองชั้นพร้อมห่วงคล้องสองด้าน กว้างไม่น้อยกว่า 3 นิ้ว สำหรับรวบผ้าเก็บเมื่อเปิดผ้าผ่าน

2.2.12 ผู้ขายจะต้องดำเนินการจัดหาและติดตั้งผ้าผ่านจิบระบบด้ามจูง ผ้าโปรง (Polyester 100%)

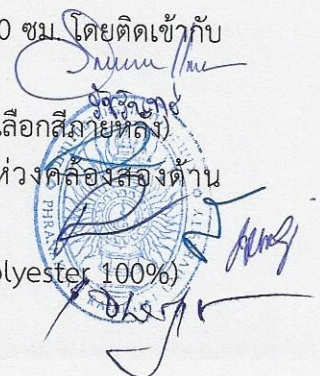

C2' - ขนาดประมาณ 2.39 x 2.05 ม.	จำนวน 1 ชุด
C3' - ขนาดประมาณ 3.70 x 2.05 ม.	จำนวน 3 ชุด
C4' - ขนาดประมาณ 3.64 x 2.05 ม.	จำนวน 2 ชุด
C5' - ขนาดประมาณ 3.68 x 2.05 ม.	จำนวน 1 ชุด
C6' - ขนาดประมาณ 3.60 x 2.05 ม.	จำนวน 1 ชุด

2.2.13 ถ้าเกิดความเสียหายในระหว่างการติดตั้งผ้ามา่น เช่น พับ ผ่นง ผ้าเพดานหรือส่วนอื่น ๆ ที่เกี่ยวข้องกับตัวอาคารรวมถึงการรักษาความสะอาด ผู้ขายต้องดำเนินการแก้ไขให้เรียบร้อยเหมือนเดิม

2.2.14 ให้ผู้ขายจัดหาบุคลากรหรือวิธีการป้องกันเครื่องมือหรืออุปกรณ์อื่น ๆ ที่เกี่ยวข้องในระหว่างที่ดำเนินการติดตั้งภายในอาคาร หากอุปกรณ์ดังกล่าวเกิดสูญหายหรือเสียหายผู้ว่าจ้างจะไม่รับผิดชอบไม่ว่ากรณีใด ๆ ทั้งสิ้น

2.2.15 ให้ผู้รับจ้างตรวจสอบความสูงและความยาว ของช่องหน้าต่างหรือช่องแสงก่อนทำการติดตั้งผ้ามา่นที่กำหนดไว้ในตามรายละเอียด โดยให้ผู้รับจ้างแบ่งช่องผ้ามา่นให้พอดีกับช่องอลูมิเนียมและนำเสนอรายละเอียดหรือรูปแบบการติดตั้งผ้ามา่น ก่อนทำการติดตั้งส่งให้ทางคณะกรรมการอนุมัติก่อนทำการติดตั้ง

2.2.16 หากปรากฏว่าขนาดของผ้ามา่น ตามที่กำหนดไว้ในรายละเอียดไม่ตรงกับขนาดช่องหน้าต่างหรือช่องแสง ผู้รับจ้างจะต้องปรับแก้ไขหรือขยายขนาดของผ้ามา่นออกให้เหมาะสมกับพื้นที่โดยไม่สามารถคิดเงินหรือเวลาเพิ่มเติมได้กับทางมหาวิทยาลัยฯ ได้ ตำแหน่งติดตั้งตามแบบรูปที่แนบ

2.2.17 เป็นวัสดุที่ผลิตภายในประเทศ

2.2.18 เอกสารหลักฐานการยื่นข้อเสนอเพิ่มเติม ผู้ยื่นข้อเสนอต้องจัดทำและยื่นเอกสารตารางเปรียบเทียบคุณสมบัติครุภัณฑ์ตามรายละเอียดที่กำหนดในแต่ละรายการที่ยื่นข้อเสนอ “โดยให้ยื่นขณะเข้าเสนอราคา”

2.3 รายละเอียดตำแหน่งการติดตั้ง เป็นไปตามรายการที่ 256722.2 (ข) หน้าที่ 29 - 31

.....

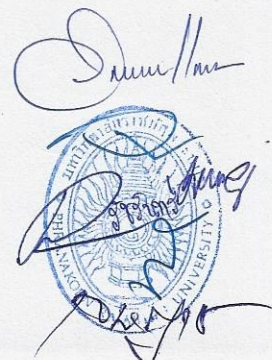

รายการที่ 2 ครุภัณฑ์ผ้ามา่าน พร้อมติดตั้ง



มหาวิทยาลัยราชภัฏพระนคร
โดย กองอาคารสถานที่และสิ่งแวดล้อม

Signature

Signature
A blue circular official stamp of Rajabhat Prachinburi, partially overlapping the signature.

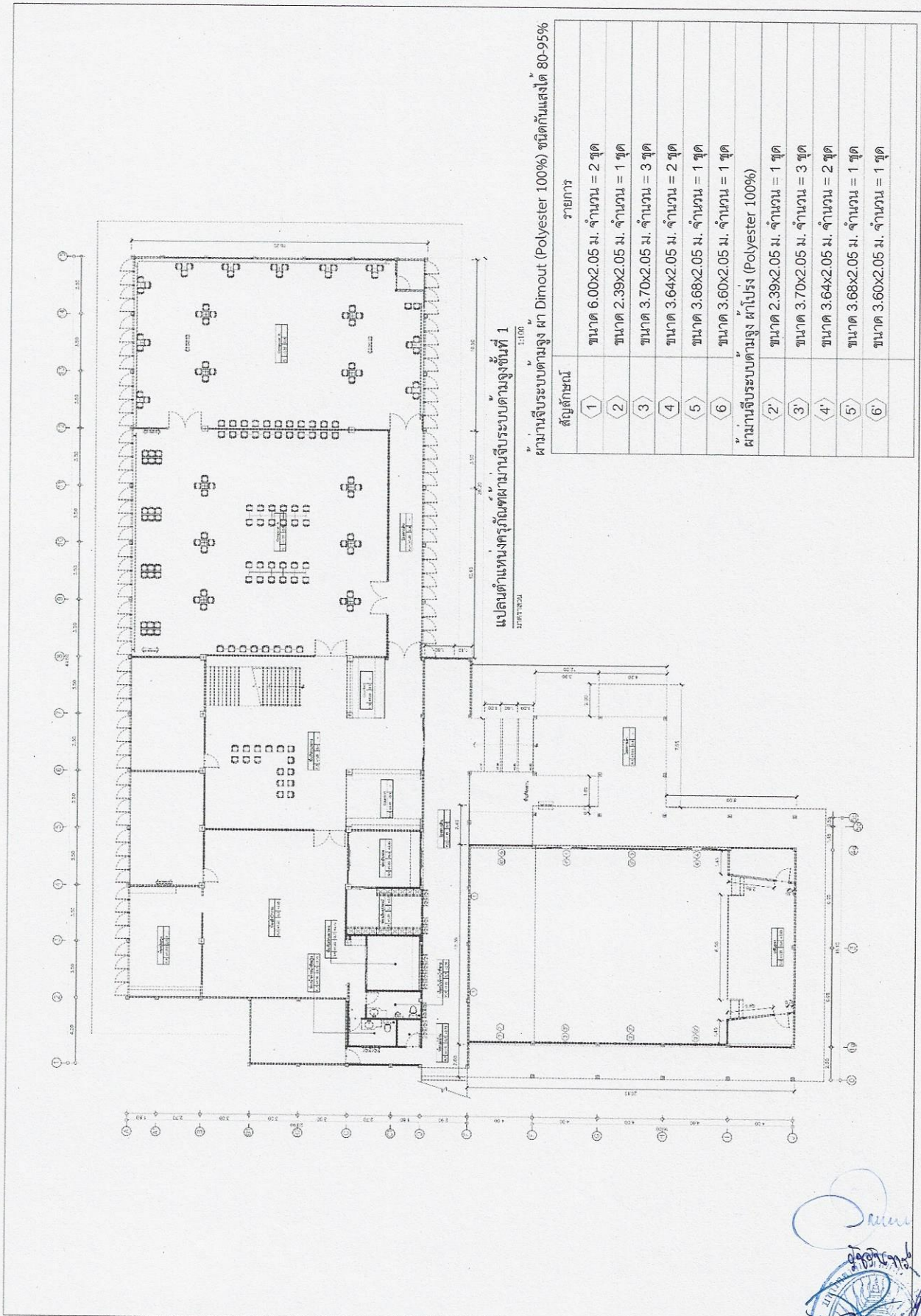

แปลนตำแหน่งครุภัณฑ์ผ่านลิ้นชักระบบตู้สูงชั้นที่ 1
1:100
11/01/2561

ผ่านลิ้นชักระบบตู้สูง ผ่า Dimout (Polyester 100%) ชนิดกันแสงได้ 80-95%

สัญลักษณ์	รายการ
1	ขนาด 6.00x2.05 ม. จำนวน = 2 ชุด
2	ขนาด 2.39x2.05 ม. จำนวน = 1 ชุด
3	ขนาด 3.70x2.05 ม. จำนวน = 3 ชุด
4	ขนาด 3.64x2.05 ม. จำนวน = 2 ชุด
5	ขนาด 3.68x2.05 ม. จำนวน = 1 ชุด
6	ขนาด 3.60x2.05 ม. จำนวน = 1 ชุด
ผ่านลิ้นชักระบบตู้สูง ผ่าโปร่ง (Polyester 100%)	
2	ขนาด 2.39x2.05 ม. จำนวน = 1 ชุด
3	ขนาด 3.70x2.05 ม. จำนวน = 3 ชุด
4	ขนาด 3.64x2.05 ม. จำนวน = 2 ชุด
5	ขนาด 3.68x2.05 ม. จำนวน = 1 ชุด
6	ขนาด 3.60x2.05 ม. จำนวน = 1 ชุด

(Handwritten signature and stamp)

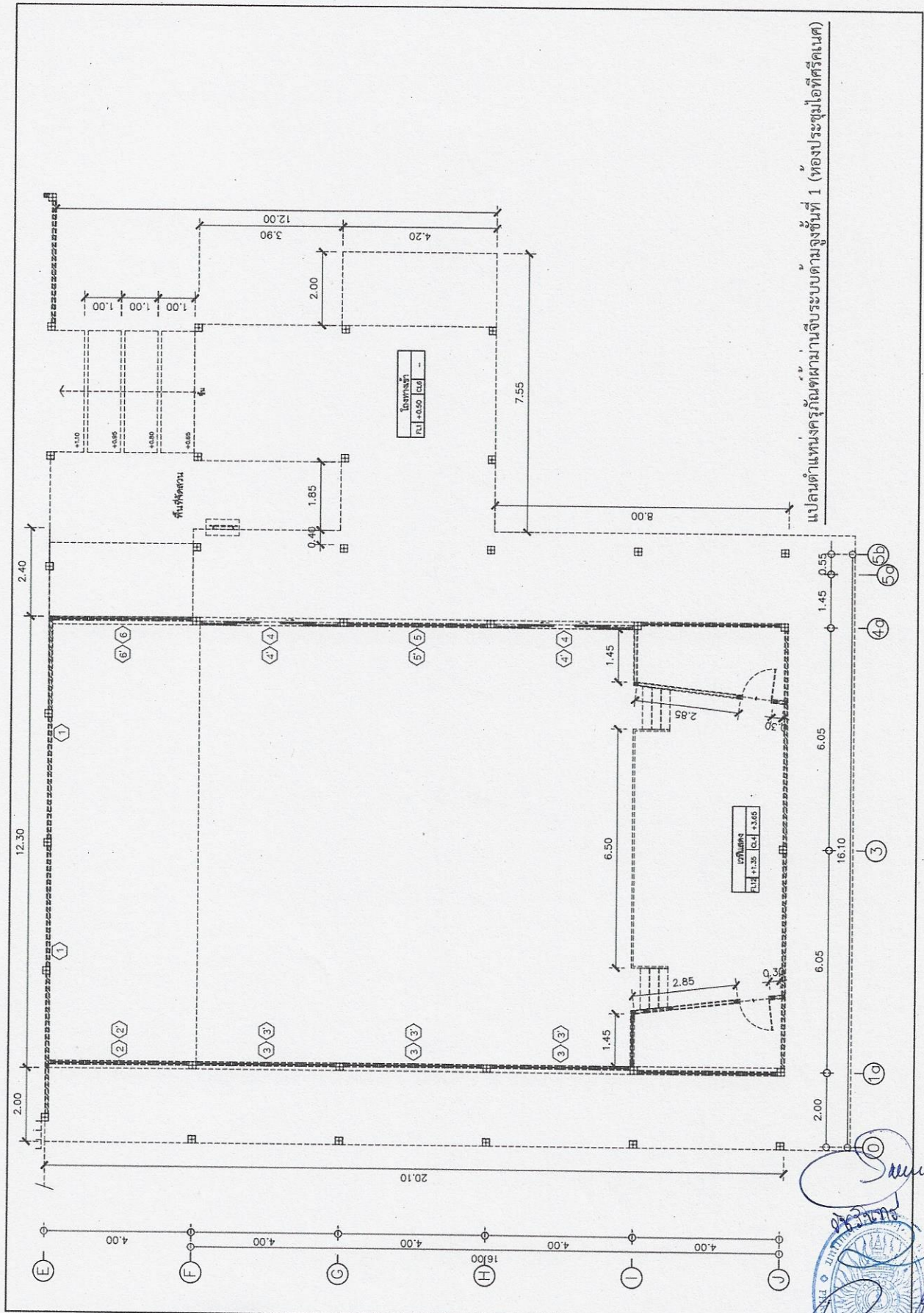

25/11/2564

เอกสารแนบท้าย ข้อที่ 4

4. รายละเอียดคุณลักษณะเฉพาะของพัสดุที่จะดำเนินการจัดซื้อและเอกสารแนบท้ายอื่น ๆ

รายการที่ 3 รายละเอียดคุณลักษณะเฉพาะของครุภัณฑ์โต๊ะและเก้าอี้ พร้อมติดตั้ง จำนวนเงิน 944,000 บาท (เก้าอี้สนสีหมื่นสี่พันบาทถ้วน) ประกอบด้วย

3.1 คุณลักษณะเฉพาะของพัสดุเป็นโต๊ะประชุมแบบมีล้อเลื่อนและแผ่นบังตา สัญลักษณ์ F1 จำนวน 60 ตัว ราคาต่อหน่วย 9,000 บาท รวมเป็นเงิน 540,000 บาท



ภาพที่ 1 ภาพแสดง ตัวอย่างโต๊ะประชุมแบบมีล้อเลื่อนและแผ่นบังตา

1.รายละเอียดคุณลักษณะ

1.1 ขนาดไม่น้อยกว่าหรือเท่ากับ ยาว 150 x ลึก 60 x สูง 75 ซม.

1.2 แผ่นหน้าโต๊ะ หน้าโต๊ะมีขนาดยาวไม่น้อยกว่า 150 ซม. ลึกไม่น้อยกว่า 60 ซม.หนาไม่น้อยกว่า 18 มม. ผลิตจากไฟเบอร์กลาส (ไม่ใช่พลาสติกฉีด) ผิวเรียบมันขึ้นรูปด้วยแม่พิมพ์เพียงครั้งเดียวด้วยโพลีเอสเตอร์ เรซิน และใยแก้วไฟเบอร์กลาส แบบฉีดขึ้นรูปผิวสีจะต้องไม่มีสีโป้ว ขึ้นรูปเสริมกำลังด้วยไม้อัด ขนาดไม่น้อยกว่า 12 มม.พ่นเคลือบผิวด้วยเจลโค้ทผสมสีผิวขึ้นงาน ต้องเรียบมันเงาใสไม่ดำน ไม่มีเม็ดสีอื่นเจือปนอยู่บนโต๊ะเรียบสม่ำเสมอทั่วทั้งแผ่นไม่บิดงอ ไม่เป็นลอน ไม่เป็นคลื่น

1.3 โครงขาโต๊ะ ทำจากท่อเหล็กกลม ขนาด \varnothing ไม่น้อยกว่า 38 มม. หนาไม่น้อยกว่า 1.2 มม. ขึ้นรูปแบบ "Y-FORM" พ่นสี Epoxy Powder อบความร้อน

1.4 อุปกรณ์โต๊ะพับ เพล็ทรับท่อปรับหัวเรือ ทำจากเหล็กแผ่นหนาไม่น้อยกว่า 1.5 มม. พับขึ้นรูป

1.5 คานค้ำทำจากเหล็กกล่องสี่เหลี่ยม \varnothing ไม่น้อยกว่า 24 x 24 ความหนาไม่น้อยกว่า 1.5 มม.

1.6 ก้านปรับล้อคคาลัยล็อก ทำจากเพลลา \varnothing ไม่น้อยกว่า 8 มม. ปิดส่วนปลายด้วยพลาสติกฉีดขึ้นรูปสีดำ อุปกรณ์ทั้งหมดพ่นสี Epoxy Powder Coating อบความร้อน

1.7 แผ่นบังตา ทำจากแผ่นเหล็ก หนาไม่น้อยกว่า 1 มม. พับขอบขึ้นรูป พร้อมกระดุกยึดแกนกลางกันการบิดงอ ทำจากเหล็กแผ่น หนาไม่น้อยกว่า 1.0 มม. ทั้งหมดพ่นสี Epoxy Powder Coating อบความร้อน

1.8 ขนาดของครุภัณฑ์ที่ระบุ อาจมีค่าความแตกต่าง + - ไม่เกิน 3 ซม.

2.ให้ผู้เสนอราคาจัดหาบุคลากรหรือวิธีการป้องกันเครื่องมือหรืออุปกรณ์อื่น ๆ ที่เกี่ยวข้องในระหว่างที่ดำเนินการติดตั้งภายในอาคาร หากอุปกรณ์ดังกล่าวเกิดสูญหายหรือเสียหายผู้ว่าจ้างจะไม่รับผิดชอบไม่ว่ากรณีใด ๆ ทั้งสิ้น ค่าตำแหน่งติดตั้งตามแบบรูปที่แนบ

3. เป็นพัสดุที่ผลิตภายในประเทศ

4. เอกสารหลักฐานการยื่นข้อเสนอเพิ่มเติม

4.1 ผู้ยื่นข้อเสนอต้องยื่นสำเนาหนังสือแต่งตั้งผู้แทนจำหน่าย ที่ได้รับการแต่งตั้งให้เป็นตัวแทนจำหน่ายจากผู้ผลิตหรือตัวแทนจำหน่ายในประเทศไทย “โดยให้ยื่นขณะเข้าเสนอราคา”

4.2 ชิ้นงานไฟเบอร์กลาสต้องมาจากโรงงานที่มีใบอนุญาตประกอบกิจการโรงงาน (รง.4) เกี่ยวกับเฟอร์นิเจอร์ ไฟเบอร์กลาส ของกระทรวงอุตสาหกรรมแห่งประเทศไทย และมีเอกสารประกอบ “โดยให้ยื่นขณะเข้าเสนอราคา”

4.3 ผู้ยื่นข้อเสนอต้องจัดทำและยื่นเอกสารตารางเปรียบเทียบคุณสมบัติครุภัณฑ์ตามรายละเอียดที่กำหนดในแต่ละรายการที่ยื่นข้อเสนอ “โดยให้ยื่นขณะเข้าเสนอราคา”

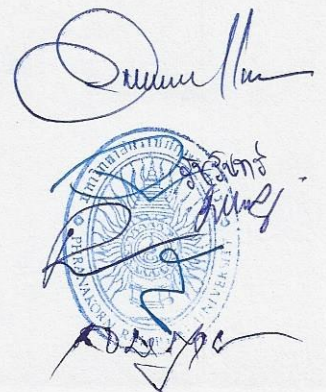

Handwritten signature and official stamp of the Ministry of Education, Culture and Sport of Thailand. The stamp is circular and contains the text "กระทรวงศึกษาธิการ" (Ministry of Education, Culture and Sport) and "ประเทศไทย" (Thailand). The signature is written in blue ink over the stamp.

3.2 คุณลักษณะเฉพาะของพัสดุเป็นเก้าอี้ประชุม สัญลักษณ์ F2 จำนวน 120 ตัว ราคาต่อหน่วย 3,200 บาท รวมเป็นเงิน 384,000 บาท



ภาพที่ 2 ภาพแสดง ตัวอย่างเก้าอี้ประชุม

1.รายละเอียดคุณลักษณะ

- 1.1 ขนาดไม่น้อยกว่าหรือเท่ากับ กว้าง 55x ลึก 64x สูง 87 ซม.
- 1.2 พนักพิงและที่นั่งขึ้นโครงเหล็ก หุ้มหนังเทียม PU
- 1.3 ที่วางแขนเป็นโครงเหล็กชุบโครเมียม หุ้มหนังเทียม PU
- 1.4 ขาเป็นเหล็กชุบโครเมียม ล้อไนลอนคู่ สีดำ
- 1.5 สามารถหมุนเก้าอี้ได้รอบตัว
- 1.6 ปรับระดับเก้าอี้ด้วยระบบ Gas Lifting
- 1.7 ขนาดของครุภัณฑ์ที่ระบุ อาจมีค่าความแตกต่าง \pm ไม่เกิน 3 ซม.

2.ให้ผู้เสนอราคาจัดหาบุคลากรหรือวิธีการป้องกันเครื่องมือหรืออุปกรณ์อื่น ๆ ที่เกี่ยวข้องในระหว่างที่ดำเนินการติดตั้งภายในอาคาร หากอุปกรณ์ดังกล่าวเกิดสูญหายหรือเสียหายผู้ว่าจ้างจะไม่รับผิดชอบไม่ว่ากรณีใด ๆ ทั้งสิ้น ตำแหน่งติดตั้งตามแบบรูปที่แนบ

3. เป็นพัสดุที่ผลิตภายในประเทศ

4. เอกสารหลักฐานการยื่นข้อเสนอเพิ่มเติม

4.1 ผู้ยื่นข้อเสนอต้องยื่นสำเนาหนังสือแต่งตั้งผู้แทนจำหน่าย ที่ได้รับการแต่งตั้งให้เป็นตัวแทนจำหน่ายจากผู้ผลิตหรือตัวแทนจำหน่ายในประเทศไทย “โดยให้ยื่นขณะเข้าเสนอราคา”

4.2 ผู้ยื่นข้อเสนอต้องจัดทำและยื่นเอกสารตารางเปรียบเทียบคุณสมบัติครุภัณฑ์ตามรายละเอียดที่กำหนดในแต่ละรายการที่ยื่นข้อเสนอ “โดยให้ยื่นขณะเข้าเสนอราคา”

Signature
Official seal of the University of Phayathai with handwritten signatures and dates.

3.3 คุณสมบัติเฉพาะของพัสดุเป็นโต๊ะผู้บรรยาย สัญลักษณ์ F3 จำนวน 1 ตัว ราคาต่อหน่วย 8,000 บาท รวมเป็นเงิน 8,000 บาท



ภาพที่ 3 ภาพแสดง ตัวอย่างโต๊ะผู้บรรยาย

1.รายละเอียดคุณลักษณะ

1.1 ขนาดไม่น้อยกว่าหรือเท่ากับ กว้าง 150 X ลึก 60 X สูง 75 ซม.

1.2 แผ่นหน้าโต๊ะ (Top) ทำจากไม้ Particle Board หนาไม่น้อยกว่า 25 มิลลิเมตร ปิดผิวด้วย Melamine Resin ปิดขอบด้วย PVC หนาไม่น้อยกว่า 1 มิลลิเมตร ด้วยกาว Hot Melt ลบมุมด้วยเครื่องจักร มีกล่องร้อยสายไฟกลมพลาสติกฉีดขึ้นรูป

1.3 แผ่นบังตาผลิตจากไม้ Particle Board หนาไม่น้อยกว่า 15 มิลลิเมตร ปิดผิวด้วย Melamine Resin Film ด้วยระบบ Short Cycle ปิดขอบด้วย PVC Edging หนาไม่น้อยกว่า 1 มิลลิเมตร

1.4 ขาโต๊ะเป็นเสาตั้งคู่เป็นเหล็กทอกกลมขนาดไม่น้อยกว่า 50 มิลลิเมตร หนาไม่น้อยกว่า 1 มิลลิเมตร ชุบโครเมียม คานบนเป็นเหล็กแผ่นขึ้นรูป ขาล่างมีความมั่นคงแข็งแรง มีฝาปิดข้างทั้งสองด้านพ่นสีเคลือบผิว มีปุ่มรองรับขาสามารถปรับระดับสูง-ต่ำได้

1.5 ขนาดของครุภัณฑ์ที่ระบุ อาจมีค่าความแตกต่าง \pm ไม่เกิน 3 ซม.

2.ให้ผู้เสนอราคาจัดหาบุคลากรหรือวิธีการป้องกันเครื่องมือหรืออุปกรณ์อื่น ๆ ที่เกี่ยวข้องในระหว่างที่ดำเนินการติดตั้งภายในอาคาร หากอุปกรณ์ดังกล่าวเกิดสูญหายหรือเสียหายผู้ว่าจ้างจะไม่รับผิดชอบไม่ว่ากรณีใด ๆ ทั้งสิ้น ตำแหน่งติดตั้งตามแบบรูปที่แนบ

3. เป็นพัสดุที่ผลิตภายในประเทศ

4. เอกสารหลักฐานการยื่นข้อเสนอเพิ่มเติม

4.1 ผู้ยื่นข้อเสนอต้องยื่นสำเนาหนังสือแต่งตั้งผู้แทนจำหน่าย ที่ได้รับการแต่งตั้งให้เป็นตัวแทนจำหน่ายจากผู้ผลิตหรือตัวแทนจำหน่ายในประเทศไทย “โดยให้ยื่นขณะเข้าเสนอราคา”

4.2 ผู้ยื่นข้อเสนอต้องจัดทำและยื่นเอกสารตารางเปรียบเทียบคุณสมบัติครุภัณฑ์ตามรายละเอียดที่กำหนดในแต่ละรายการที่ยื่นข้อเสนอ “โดยให้ยื่นขณะเข้าเสนอราคา”

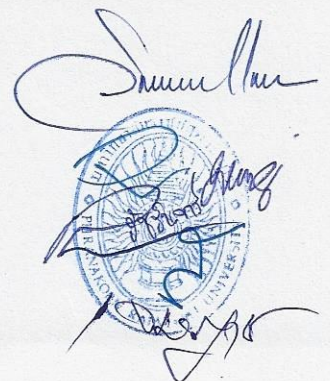

3.4 คุณลักษณะเฉพาะของพัสดุเป็นเก้าอี้ผู้นั่งบรรยาย สัญลักษณ์ F4 จำนวน 2 ตัว ราคาต่อหน่วย 6,000 บาท รวมเป็นเงิน 12,000 บาท

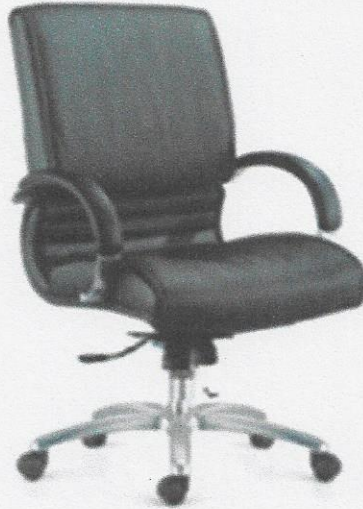

1.รายละเอียดคุณลักษณะ

1.1 ขนาดไม่น้อยกว่าหรือเท่ากับ กว้าง 64 X ลึก 66 X สูง 100 ซม.

1.2 เบาะนั่งและพนักพิงโครงสร้างเป็นไม้วีเนียร์ขึ้นรูปทั้งตัว หนาไม่น้อยกว่า 12 มิลลิเมตร

1.3 เบาะนั่งและพนักพิงบุฟองน้ำอย่างดีเป็นชั้นเดียวหุ้มทับตัวด้วยหนังเทียม PVC

1.4 แขนเก้าอี้เป็นอลูมิเนียมฉีดขึ้นรูป ปิดทับด้วยหนังเทียม PVC

1.5 แกนเก้าอี้ปรับระดับความสูง-ต่ำของเก้าอี้ด้วยแกนไฮดรอลิก ระบบ Gas-Lift โยกเอนด้วยสปริงขา เป็นเหล็ก ชูบโครเมียม ล้อเป็นแบบคู่ทำจาก Nylon

1.6 ขนาดของครุภัณฑ์ที่ระบุ อาจมีค่าความแตกต่าง + - ไมเกิน 3 ซม.

2.ให้ผู้เสนอราคาจัดหาบุคลากรหรือวิธีการป้องกันเครื่องมือหรืออุปกรณ์อื่น ๆ ที่เกี่ยวข้องในระหว่างที่ดำเนินการติดตั้งภายในอาคาร หากอุปกรณ์ดังกล่าวเกิดสูญหายหรือเสียหายผู้ว่าจ้างจะไม่รับผิดชอบไม่ว่ากรณีใด ๆ ทั้งสิ้น ตำแหน่งติดตั้งตามแบบรูปที่แนบ

3. เป็นพัสดุที่ผลิตภายในประเทศ

4. เอกสารหลักฐานการยื่นข้อเสนอเพิ่มเติม

4.1 ผู้ยื่นข้อเสนอต้องยื่นสำเนาหนังสือแต่งตั้งผู้แทนจำหน่าย ที่ได้รับการแต่งตั้งให้เป็นตัวแทนจำหน่ายจากผู้ผลิตหรือตัวแทนจำหน่ายในประเทศไทย “โดยให้ยื่นขณะเข้าเสนอราคา”

4.2 ผู้ยื่นข้อเสนอต้องจัดทำและยื่นเอกสารตารางเปรียบเทียบคุณสมบัติครุภัณฑ์ตามรายละเอียดที่กำหนดในแต่ละรายการที่ยื่นข้อเสนอ “โดยให้ยื่นขณะเข้าเสนอราคา”

3.5 รายละเอียดตำแหน่งการติดตั้ง เป็นไปตามรายการที่ 256722.2 (ข) หน้าที่ 37 - 39

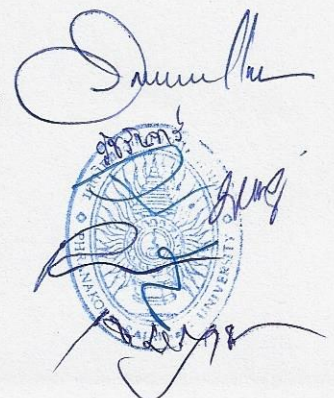

รายการที่ 3 ครุภัณฑ์โต๊ะและเก้าอี้ พร้อมติดตั้ง



มหาวิทยาลัยราชภัฏพระนคร
โดย กองอาคารสถานที่และสิ่งแวดล้อม

A handwritten signature in blue ink is written over a circular official stamp of Rajabhat Phra Nakhon. The stamp contains the university's name and other official details.

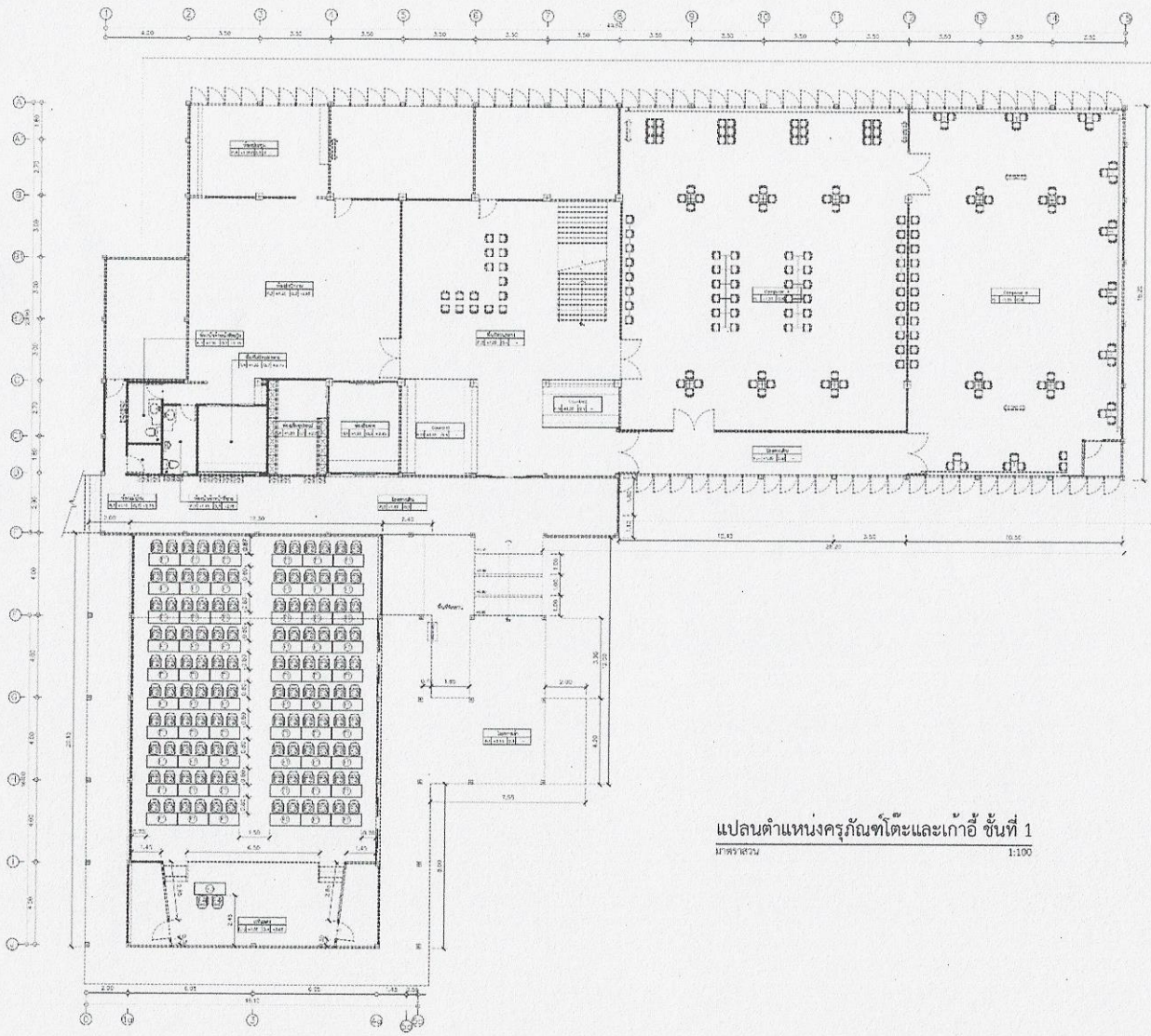

แปลนตำแหน่งครุภัณฑ์โต๊ะและเก้าอี้ ชั้นที่ 1
 มาตรฐาน 1:100

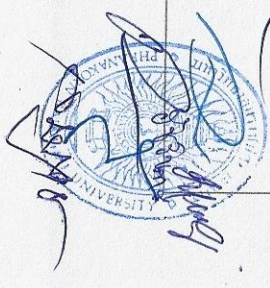

 Chulalongkorn University

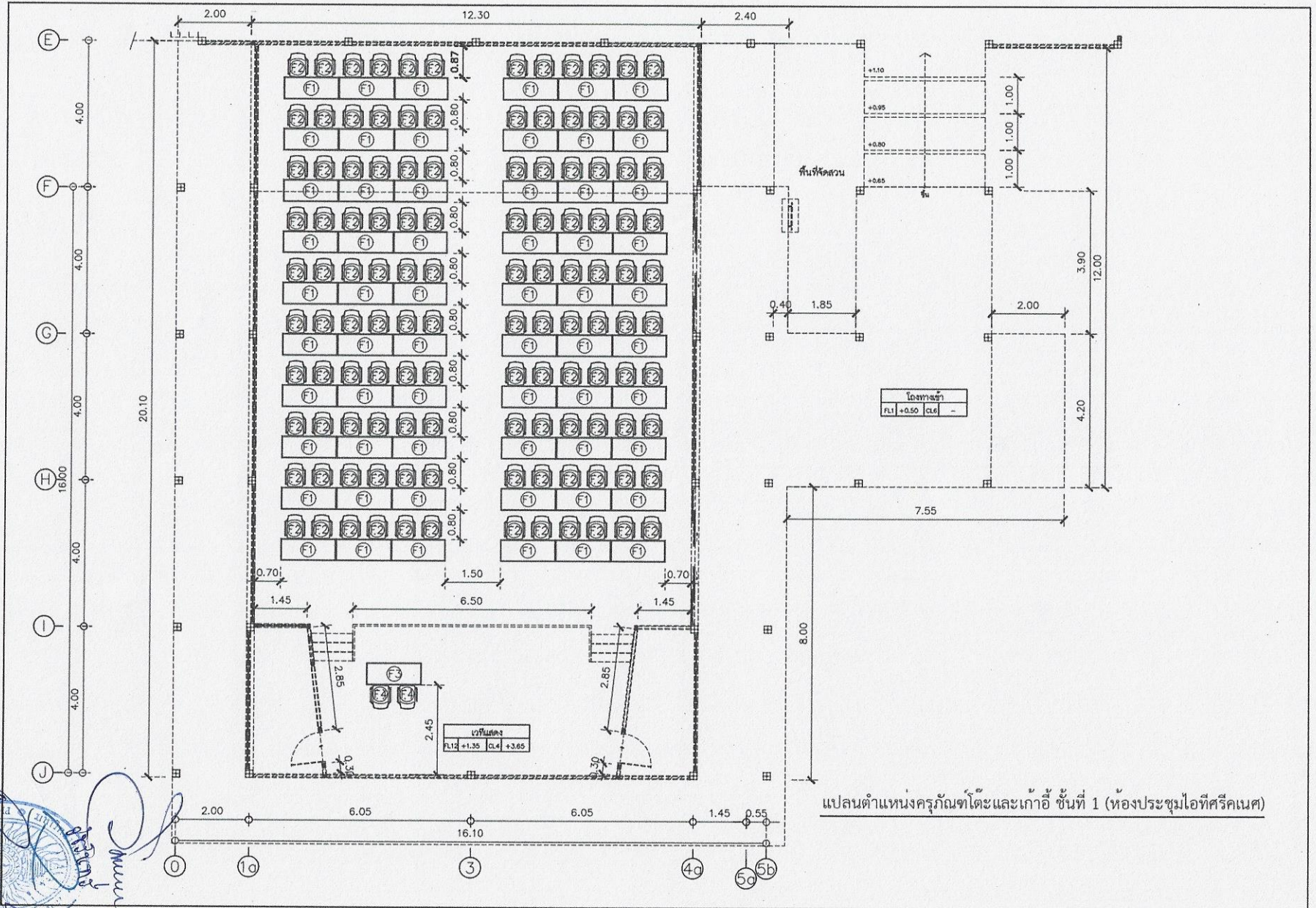

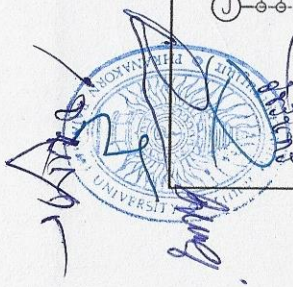

 วิทยาลัยราชภัฏนครราชสีมา
 Rajabhat Sakon Nakhon

ตารางแสดงวงเงินงบประมาณที่ได้รับจัดสรรและรายละเอียดค่าใช้จ่าย
การจัดซื้อจัดจ้างที่มีใช้งานก่อสร้าง

1. ชื่อโครงการ งานซื้อครุภัณฑ์ประกอบอาคารเทคโนโลยีสารสนเทศ (อาคาร 22) จำนวน 1 ชุด
ประจำปีงบประมาณ พ.ศ.2567

2. หน่วยงานเจ้าของโครงการ มหาวิทยาลัยราชภัฏพระนคร

3. วงเงินงบประมาณที่ได้รับจัดสรร 3,100,000 บาท (สามล้านหนึ่งแสนบาทถ้วน)

4. วันที่กำหนดราคากลาง (ราคาอ้างอิง) ณ วันที่ 10 เม.ย. 2567
เป็นเงิน 3,100,000 บาท (สามล้านหนึ่งแสนบาทถ้วน)

ราคา/หน่วย ตามรายละเอียดแนบท้าย

5. แหล่งที่มาของราคากลาง (ราคาอ้างอิง)

รายการที่ 1 ครุภัณฑ์เครื่องปรับอากาศแบบแยกส่วนพร้อมติดตั้ง

5.1.1 บริษัท วิสท์ออลล์ เอ็นเตอร์ไพรส์ จำกัด

5.1.2 บริษัท เอเซีย อินโนเวชั่น แอร์ เทค จำกัด

5.1.3 บริษัท โพลาร์ ซิสเต็ม โซลูชั่น จำกัด

รายการที่ 2 ครุภัณฑ์ผ้า màn พร้อมติดตั้ง

5.2.1 บริษัท วิชั่น ซิมเท็ม จำกัด

5.2.2 ห้างหุ้นส่วนจำกัด ซี.ที.เอส.เคอร์เทน

5.2.3 บริษัท ชาร์ปพ้อยท์ จำกัด

รายการที่ 3 ครุภัณฑ์โต๊ะและเก้าอี้พร้อมติดตั้ง

5.3.1 บริษัท เอส.บี.แอล.เฟอร์นิเจอร์ จำกัด

5.3.2 บริษัท แชริ่ง กรู๊ป จำกัด

5.3.3 บริษัท แนนตเฟอร์นิเจอร์ จำกัด



6. รายชื่อเจ้าหน้าที่ผู้กำหนดราคากลาง (ราคาอ้างอิง) ทุกคน

- | | |
|------------------------------------|---------------------|
| 6.1 ผู้ช่วยศาสตราจารย์อสิรี ศรีคุณ | ประธานกรรมการ |
| 6.2 นายสมประสงค์ โชคลาภ | กรรมการ |
| 6.3 นายมงคลรัตน์ ทิพย์จันทร์ | กรรมการ |
| 6.4 นายเจษฎาพร เสมา | กรรมการ |
| 6.5 นายภูมินันท์ เกตุแก้ว | กรรมการ |
| 6.6 นางสาววัชรินทร์ พันธุ์พีช | กรรมการ |
| 6.7 นางสาววิมลวรรณ โพนสวัสดิ์ | กรรมการและเลขานุการ |

ลงชื่อ..........ประธานกรรมการ
(ผู้ช่วยศาสตราจารย์อสิรี ศรีคุณ)

ลงชื่อ..........กรรมการ
(นายสมประสงค์ โชคลาภ)

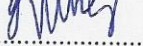
ลงชื่อ..........กรรมการ
(นายมงคลรัตน์ ทิพย์จันทร์)

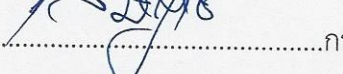
ลงชื่อ..........กรรมการ
(นายเจษฎาพร เสมา)

ลงชื่อ..........กรรมการ
(นายภูมินันท์ เกตุแก้ว)

ลงชื่อ..........กรรมการ
(นางสาววัชรินทร์ พันธุ์พีช)

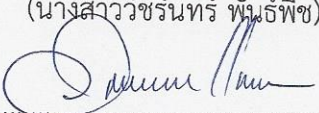
ลงชื่อ..........กรรมการและเลขานุการ
(นางสาววิมลวรรณ โพนสวัสดิ์)



แบบสรุปราคากลาง

ชื่อโครงการ : ครุภัณฑ์ประกอบอาคารเทคโนโลยีสารสนเทศ (อาคาร 22) จำนวน 1 ชุด	
สถานที่ : มหาวิทยาลัยราชภัฏพระนคร	
หน่วยงานเจ้าของโครงการ : มหาวิทยาลัยราชภัฏพระนคร	
แบบ ปร.4 (ข) และ ปร.5 (ข) ที่แนบ	จำนวน 13 แผ่น
คำนวณราคากลางโดย : คณะกรรมการจัดทำร่างรายละเอียดคุณลักษณะเฉพาะของพัสดุและราคากลาง	
คำนวณราคากลาง เมื่อวันที่ 27 เดือน มีนาคม พ.ศ. 2567	

ลำดับที่	รายการ	รวมค่างาน เป็นเงิน/บาท	หมายเหตุ
	สรุป		
	ตาม		
	เรื่อง		
	สรุปผลดังนี้ :		
1	งานครุภัณฑ์จัดซื้อ (ระบบปรับอากาศ)	เป็นเงินประมาณ 2,000,000.00	
2	งานครุภัณฑ์จัดซื้อ (ผ้า màn)	เป็นเงินประมาณ 156,000.00	
3	งานครุภัณฑ์จัดซื้อ (โต๊ะและเก้าอี้)	เป็นเงินประมาณ 944,000.00	
	∴ รวมเป็นเงินทั้งสิ้น	3,100,000.00	
	(สามล้านหนึ่งแสนบาทถ้วน)		
สรุป	∴ จึงเห็นควรตั้งงบประมาณ	3,100,000.00	
	(สามล้านหนึ่งแสนบาทถ้วน)		

คณะกรรมการจัดทำร่างรายละเอียดคุณลักษณะเฉพาะของพัสดุและราคากลาง



(.....)

ผู้ช่วยศาสตราจารย์ ดร. อธิวิทย์ ศรีคุณ
ประธานกรรมการ

(.....)

นายสมประสงค์ โชคลาก
กรรมการ

(.....)

นายเจษฎาพร เสมอ
กรรมการ

(.....)

นางสาววิจิรินทร์ พันธุ์พิช
กรรมการ

(.....)

นายมงคลรัตน์ ทิพย์จันทร์
กรรมการ

(.....)

นายภูมินันท์ เกตุแก้ว
กรรมการ

(.....)

นางสาววิมลวรรณ โพนสวัสดิ์
กรรมการและเลขานุการ

แบบสรุปราคากลาง

ชื่อโครงการ : ครุภัณฑ์ประกอบอาคารเทคโนโลยีสารสนเทศ (อาคาร 22) จำนวน 1 ชุด

งานครุภัณฑ์จัดซื้อ (ระบบปรับอากาศ)

หน่วยงานเจ้าของโครงการ : มหาวิทยาลัยราชภัฏพระนคร

แบบ ปร.4 (ข) และ ปร.5 (ข) ที่แนบ

จำนวน 4 แผ่น

คำนวณราคากลางโดย : คณะกรรมการจัดทำร่างรายละเอียดคุณลักษณะเฉพาะของพัสดุและราคากลาง

คำนวณราคากลาง เมื่อวันที่ 27 เดือน มีนาคม พ.ศ. 2567

ลำดับที่	รายการ	รวมค่างาน เป็นเงิน/บาท	หมายเหตุ
	สรุป		
	ตาม		
	เรื่อง		
	สรุปผลดังนี้ :		
1	งานครุภัณฑ์จัดซื้อ (ระบบปรับอากาศ) เป็นเงินประมาณ	2,000,000.00	
สรุป	∴ รวมเป็นเงินทั้งสิ้น	2,000,000.00	
	(สองล้านบาทถ้วน)		
	∴ จึงเห็นควรตั้งงบประมาณ	2,000,000.00	
	(สองล้านบาทถ้วน)		

คณะกรรมการจัดทำร่างรายละเอียดคุณลักษณะเฉพาะของพัสดุและราคากลาง



(.....)

ผู้ช่วยศาสตราจารย์อัสรี ศรีคุณ

ประธานกรรมการ

(.....)

นายสมประสงค์ โชคลาก

กรรมการ

(.....)

นายมงคลรัตน์ ทิพย์จันทร์

กรรมการ

(.....)

นายเจษฎาพร เสมา

กรรมการ

(.....)

นายภูมินันท์ เกตุแก้ว

กรรมการ

(.....)

นางสาววิชรินทร์ พันธุ์พีช

กรรมการ

(.....)

นางสาววิมลวรรณ โพนสวัสดิ์

กรรมการและเลขานุการ

แบบสรุปค่างานจัดซื้อครุภัณฑ์

กลุ่มงาน/งาน

ชื่อโครงการ : ครุภัณฑ์ประกอบอาคารเทคโนโลยีสารสนเทศ (อาคาร 22) จำนวน 1 ชุด

งานครุภัณฑ์จัดซื้อ (ระบบปรับอากาศ)

หน่วยงานเจ้าของโครงการ : มหาวิทยาลัยราชภัฏพระนคร

รายการเลขที่ 256722.2 (ข)

แบบ ปร.4 (ข) ที่แนบ

จำนวน 3 แผ่น

คำนวณราคากลางโดย : คณะกรรมการจัดทำร่างรายละเอียดคุณลักษณะเฉพาะของพัสดุและราคากลาง

คำนวณราคากลาง เมื่อวันที่ 27 เดือน มีนาคม พ.ศ. 2567

ลำดับที่	รายการ	ค่างาน	ภาษีมูลค่าเพิ่ม	ค่างานรวม	หมายเหตุ
1	เครื่องปรับอากาศ			1,895,850.00	
2	งานอื่นๆ (งานร้อยถอน, ซ่อมแซมฝ้าเพดานและสายไฟฟ้า)			104,150.00	
สรุป	รวมค่างานเป็นเงินทั้งสิ้น			2,000,000.00	
	รวมค่างานเป็นเงินทั้งสิ้น (สองล้านบาทถ้วน)				

คณะกรรมการจัดทำร่างรายละเอียดคุณลักษณะเฉพาะของพัสดุและราคากลาง



(.....)

ผู้ช่วยศาสตราจารย์อัสรี ศรีคุณ

ประธานกรรมการ

(.....)

นายสมประสงค์ โชคлаг

กรรมการ

(.....)

นายเจษฎาพร เสมอ

กรรมการ

(.....)

นางสาววชิรินทร์ พันธุ์พีช

กรรมการ

(.....)

นายมงคลรัตน์ ทิพย์จันทร์

กรรมการ

(.....)

นายภูมิพันธ์ เกตุแก้ว

กรรมการ

(.....)

นางสาววิมลวรรณ โพนสวัสดิ์

กรรมการและเลขานุการ

แบบแสดงรายการ ปริมาณงาน และราคา

กลุ่มงาน/งาน

ชื่อโครงการ : ครุภัณฑ์ประกอบอาคารเทคโนโลยีสารสนเทศ (อาคาร 22) จำนวน 1 ชุด

งานครุภัณฑ์จัดซื้อ : ระบบปรับอากาศ

หน่วยงานเจ้าของโครงการ : มหาวิทยาลัยราชภัฏพระนคร

คำนวณราคากลางโดย : คณะกรรมการจัดทำร่างรายละเอียดคุณลักษณะเฉพาะของพัสดุและราคากลาง

แบบเลขที่

รายการเลขที่ 256722.2 (ข)

คำนวณราคากลาง เมื่อวันที่ 27 เดือน มีนาคม พ.ศ. 2567

ลำดับที่	รายการ	จำนวน	หน่วย	ราคาวัสดุ		รวมจำนวนเงิน	รวมค่าวัสดุ และค่าภาษีทั้งสิ้น	หมายเหตุ
				ราคาหน่วยละ	รวมค่าภาษี 7%			
1	เครื่องปรับอากาศแบบแยกส่วน (Split Type) ระบบ Inverter ชนิด 4 Way Cassette Type							
1.1	เครื่องปรับอากาศชนิดฝังฝ้า (4 Way Cassette Type) ขนาด BTU/HR ไม่น้อยกว่า 36,000 บีทียู/ชั่วโมง							
	Floor.1							
	- FCU/CDU-1-01 to FCU/CDU-1-11 36,000 Btu	11.00	ชุด	50,654.21	3,545.79	54,200.00	596,200.00	4 Way Cassette Type
	Floor.2							
	- FCU/CDU-2-06 to FCU/CDU-2-26 36,000 Btu	18.00	ชุด	50,654.21	3,545.79	54,200.00	975,600.00	4 Way Cassette Type
1.2	เครื่องปรับอากาศชนิดฝังฝ้า (4 Way Cassette Type) ขนาด BTU/HR ไม่น้อยกว่า 48,000 บีทียู/ชั่วโมง							
	Floor.2							
	- FCU/CDU-2-01 to FCU/CDU-2-05 48,000 Btu	5.00	ชุด	60,570.09	4,239.91	64,810.00	324,050.00	4 Way Cassette Type
	หมายเหตุ : ราคาต่อหน่วยเป็นราคาที่ใช้จ่าย ดังต่อไปนี้แล้ว							
	1. ค่าติดตั้งพร้อมอุปกรณ์ประกอบการติดตั้ง							
	2. งานเดินท่อทองแดงระยะการเดินท่อประมาณ 20 เมตร							
	3. รางครอบท่อ							
	4. งานซ่อมแซมความเสียหาย จากการติดตั้งเครื่องปรับอากาศ อาทิเช่น พื่น ผนัง สี เป็นต้น							
	รวมรายการที่ 1			161,878.50		173,210.00	1,895,850.00	

Signature

Signature

แบบสรุปราคากลาง

ชื่อโครงการ : ครุภัณฑ์ประกอบอาคารเทคโนโลยีสารสนเทศ (อาคาร 22) จำนวน 1 ชุด
งานครุภัณฑ์จัดซื้อ (ผ้าฆ่าเชื้อ)
หน่วยงานเจ้าของโครงการ : มหาวิทยาลัยราชภัฏพระนคร
แบบ ปร.4 (ข) และ ปร.5 (ข) ที่แนบ จำนวน 3 แผ่น
คำนวณราคากลางโดย : คณะกรรมการจัดทำร่างรายละเอียดคุณลักษณะเฉพาะของพัสดุและราคากลาง
คำนวณราคากลาง เมื่อวันที่ 27 เดือน มีนาคม พ.ศ. 2567

ลำดับที่	รายการ	รวมค่างาน เป็นเงิน/บาท	หมายเหตุ
	สรุป		
	ตาม		
	เรื่อง		
	สรุปผลดังนี้ :		
1	งานครุภัณฑ์จัดซื้อ (ผ้าฆ่าเชื้อ) เป็นเงินประมาณ	156,000.00	
สรุป	∴ รวมเป็นเงินทั้งสิ้น	156,000.00	
	(หนึ่งแสนห้าหมื่นหกพันบาทถ้วน)		
	∴ จึงเห็นควรตั้งงบประมาณ	156,000.00	
	(หนึ่งแสนห้าหมื่นหกพันบาทถ้วน)		

คณะกรรมการจัดทำร่างรายละเอียดคุณลักษณะเฉพาะของพัสดุและราคากลาง



(.....)

ผู้ช่วยศาสตราจารย์อัสรี ศรีคุณ

ประธานกรรมการ

(.....)

นายสมประสงค์ โชคลาก

กรรมการ

(.....)

นายมงคลรัตน์ ทิพย์จันทร์

กรรมการ

(.....)

นายเชษฐาพร เสมอ

กรรมการ

(.....)

นายภูมินันท์ เกตุแก้ว

กรรมการ

(.....)

นางสาววชิรินทร์ พันธุ์พิช

กรรมการ

(.....)

นางสาววิมลวรรณ โพนสวัสดิ์

กรรมการและเลขานุการ

แบบสรุปค่างานจัดซื้อครุภัณฑ์

กลุ่มงาน/งาน

ชื่อโครงการ : ครุภัณฑ์ประกอบอาคารเทคโนโลยีสารสนเทศ (อาคาร 22) จำนวน 1 ชุด

งานครุภัณฑ์จัดซื้อ ฝ้าม่าน

หน่วยงานเจ้าของโครงการ : มหาวิทยาลัยราชภัฏพระนคร

รายการเลขที่ 256722.2 (ข)

แบบ พร.4 (ข1.2) ที่แนบ

จำนวน 2 แผ่น

คำนวณราคากลางโดย : คณะกรรมการจัดทำร่างรายละเอียดคุณลักษณะเฉพาะของพัสดุและราคากลาง

คำนวณราคากลาง เมื่อวันที่ 27 เดือน มีนาคม พ.ศ. 2567

ลำดับที่	รายการ	ค่างาน	ภาษีมูลค่าเพิ่ม	ค่างานรวม	หมายเหตุ
1	งานติดตั้งฝ้าม่าน			156,000.00	
สรุป	รวมค่างานเป็นเงินทั้งสิ้น			156,000.00	
	รวมค่างานเป็นเงินทั้งสิ้น (หนึ่งแสนห้าหมื่นหกพันบาทถ้วน)				

คณะกรรมการจัดทำร่างรายละเอียดคุณลักษณะเฉพาะของพัสดุและราคากลาง



(.....)

ผู้ช่วยศาสตราจารย์อสิริ ศรีคุณ
ประธานกรรมการ

(.....)

นายสมประสงค์ โชคกลาง
กรรมการ

(.....)

นายมงคลรัตน์ ทิพย์จันทร์
กรรมการ

(.....)

นายเจษฎาพร เสมอ
กรรมการ

(.....)

นายภูมินันท์ เกตุแก้ว
กรรมการ

(.....)

นางสาววิชรินทร์ พันธุ์พีช
กรรมการ

(.....)

นางสาววิมลวรรณ โพนสวัสดิ์
กรรมการและเลขานุการ

แบบสรุปราคากลาง

ชื่อโครงการ : ครุภัณฑ์ประกอบอาคารเทคโนโลยีสารสนเทศ (อาคาร 22) จำนวน 1 ชุด
งานครุภัณฑ์จัดซื้อ (โต๊ะและเก้าอี้)
หน่วยงานเจ้าของโครงการ : มหาวิทยาลัยราชภัฏพระนคร
แบบ ปร.4 (ข) และ ปร.5 (ข) ที่แนบ
จำนวน 3 แผ่น
คำนวณราคากลางโดย : คณะกรรมการจัดทำร่างรายละเอียดคุณลักษณะเฉพาะของพัสดุและราคากลาง
คำนวณราคากลาง เมื่อวันที่ 27 เดือน มีนาคม พ.ศ. 2567

ลำดับที่	รายการ	รวมค่างาน เป็นเงิน/บาท	หมายเหตุ
	สรุป		
	ตาม		
	เรื่อง		
	สรุปผลดังนี้ :		
1	งานครุภัณฑ์จัดซื้อ (โต๊ะและเก้าอี้) เป็นเงินประมาณ	944,000.00	
สรุป	∴ รวมเป็นเงินทั้งสิ้น	944,000.00	
	(เก้าอี้เสริมสี่เหลี่ยมสี่พันบาทถ้วน)		
	∴ จึงเห็นควรตั้งงบประมาณ	944,000.00	
	(เก้าอี้เสริมสี่เหลี่ยมสี่พันบาทถ้วน)		

คณะกรรมการจัดทำร่างรายละเอียดคุณลักษณะเฉพาะของพัสดุและราคากลาง

(.....)

ผู้ช่วยศาสตราจารย์อัสวี ศรีคุณ

ประธานกรรมการ

(.....)

นายสมประสงค์ โชคลาก

กรรมการ

(.....)

นายเชษฐาพร เสมอ

กรรมการ

(.....)

นางสาววัชรินทร์ พันธุ์พีช

กรรมการ

(.....)

นายมงคลรัตน์ ทิพย์จันทร์

กรรมการ

(.....)

นายภูมินันท์ เกตุแก้ว

กรรมการ

(.....)

นางสาววิมลวรรณ โพนสวัสดิ์

กรรมการและเลขานุการ

แบบสรุปค่างานจัดซื้อครุภัณฑ์

กลุ่มงาน/งาน					
ชื่อโครงการ : ครุภัณฑ์ประกอบอาคารเทคโนโลยีสารสนเทศ (อาคาร 22) จำนวน 1 ชุด					
งานครุภัณฑ์จัดซื้อ โต๊ะและเก้าอี้					
หน่วยงานเจ้าของโครงการ : มหาวิทยาลัยราชภัฏพระนคร			รายการเลขที่ 256722.2 (ข)		
แบบ ปร.4 (ข1.2) ที่แนบ			จำนวน 2 แผ่น		
คำนวณราคากลางโดย : คณะกรรมการจัดทำร่างรายละเอียดคุณลักษณะเฉพาะของพัสดุและราคากลาง					
คำนวณราคากลาง เมื่อวันที่ 27 เดือน มีนาคม พ.ศ. 2567					
ลำดับที่	รายการ	ค่างาน	ภาษีมูลค่าเพิ่ม	ค่างานรวม	หมายเหตุ
1	งานติดตั้งโต๊ะและเก้าอี้			944,000.00	
สรุป	รวมค่างานเป็นเงินทั้งสิ้น			944,000.00	
	รวมค่างานเป็นเงินทั้งสิ้น (เก้าแสนสี่หมื่นสี่พันบาทถ้วน)				

คณะกรรมการจัดทำร่างรายละเอียดคุณลักษณะเฉพาะของพัสดุและราคากลาง



(.....)

ผู้ช่วยศาสตราจารย์อัสริ ศรีคุณ
ประธานกรรมการ

(.....)

นายสมประสงค์ โชคลาก

กรรมการ

(.....)

นายเจษฎาพร เสมอ

กรรมการ

(.....)

นางสาววชิรินทร์ พันธุ์พีช

กรรมการ

(.....)

นายมงคลรัตน์ ทิพย์จันทร์

กรรมการ

(.....)

นายภูมินันท์ เกตุแก้ว

กรรมการ

(.....)

นางสาววิมลวรรณ โพนสวัสดิ์

กรรมการและเลขานุการ

แบบแสดงรายการ ปริมาณงาน และราคา

กลุ่มงาน/งาน

ชื่อโครงการ : ครุภัณฑ์ประกอบอาคารเทคโนโลยีสารสนเทศ (อาคาร 22) จำนวน 1 ชุด

งานครุภัณฑ์จัดซื้อ : โต๊ะและเก้าอี้

หน่วยงานเจ้าของโครงการ : มหาวิทยาลัยราชภัฏพระนคร

คำนวณราคากลางโดย : คณะกรรมการจัดทำร่างรายละเอียดคุณลักษณะเฉพาะของพัสดุและราคากลาง

แบบเลขที่

รายการเลขที่ 256722.2 (ข)

คำนวณราคากลาง เมื่อวันที่ 27 เดือน มีนาคม พ.ศ. 2567

ลำดับที่	รายการ	จำนวน	หน่วย	ราคาวัสดุ		รวมจำนวนเงิน	รวมค่าวัสดุ และค่าภาษีทั้งสิ้น	หมายเหตุ	
				ราคาหน่วยละ	รวมค่าภาษี 7%				
1	สรุปรงานโต๊ะเก้าอี้ งานติดตั้งโต๊ะและเก้าอี้	1.00	งาน				944,000.00		
รวมราคา								944,000.00	

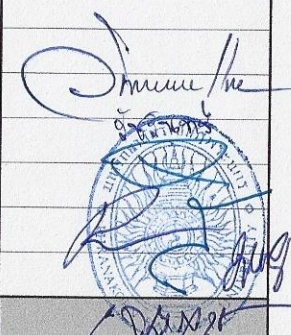

รายละเอียดอื่นๆเพื่อประกอบการพิจารณา

1. จัดทำตารางเปรียบเทียบคุณสมบัติของพัสดุ ดังตัวอย่าง

รายละเอียดที่ มหาวิทยาลัยกำหนด	รายละเอียดที่ ผู้เสนอราคาสอบ	เอกสารอ้างอิง (ระบบน้ำ)

- ผู้เสนอราคาจะต้องระบุยี่ห้อรุ่นและรายละเอียดคุณลักษณะของพัสดุแต่ละข้อที่ยื่นเอกสารต่อมหาวิทยาลัย
ต้องตรงตามเงื่อนไขที่กำหนดให้ชัดเจนในแคตตาล็อก หรือรูปแบบรายละเอียด
- จัดเรียงเอกสารข้อเสนอราคาทางด้านเทคนิคจะต้องมีหมายเหตุ หรือขีดเส้นใต้หรือระบายสี และกำกับ
หมายเลขไว้ให้ตรงกับคุณลักษณะที่เสนอ โดยให้เรียงตามหัวข้อรายละเอียดและคุณลักษณะเฉพาะให้ตรงตาม
ความต้องการของมหาวิทยาลัย